॥ॐनमःसिद्धेभ्यः॥ ॥अथआत्मानुशासनग्रंथकीभाषाटीकालिख्यते॥ ॥श्रीपरमात्मनेनमः॥ श्रीजिनशास
नगुरुनमिं॥ नानाविधिसुखकार॥ आत्महितउपदेसतें॥ करौंमंगलाचार॥१॥ सवैया॥ सोहैजिनशासनमेंआत्मानु
शासनग्रंथजाकीडःयहारिसुखकारिमांदीसमा॥ जाकेगुननउकहीगुननउजाकोजानिनउगुनधरीभव
करतउपासनां॥ ऐसेसारसास्त्रकोंउकाहेंअर्थजीवनिकेंवतेंउपकारमाहेंमिथ्यातमनासनां॥ तातेंदेहना
शकरिअर्थकोधकाउकरौंजातेंमंदबुद्धीहुंकेहोतअर्थनासमा॥२॥ अथश्रीगुणभद्रनामामुनिग्रंथ
नांधर्मेनाईलोकसेनमुनिविघ्यविमोहितभयाताकासंबोधनकामिमकरिसर्वजीवनिकोउपकरोजोभल २
मार्गताकाउपदेसदेनेकाअभिलाषीहोतसंतानिर्विघ्नशास्त्रकीसंपूर्णताआदिअनेकप्रयोजनकुंधारता ग्रंथ
नेंइष्टदेवकुंनमस्कारकरतसंताग्रंथप्रहीलक्ष्मीइत्यादिसबुकहैहैं॥ ॥ लक्ष्मीनिवासनिलयंविलीने
किंनयंनिधायहृदिवंआत्मानुशासनमहंवक्ष्येमोहायशमवानां॥१॥ अर्थ॥ मैंजुहोंशास्त्रकर्त्तागुणभद्रसोदी
रकहिएवहैमानतीर्थंकरदेवग्रथवाकर्मशत्रुनासनेकुंसमटवाविशिष्टइकहिएलक्ष्मीनाकुंरतिकहिएग्र १
हैऐसासर्वज्ञरहंतादिकलाहिग्रथनाहृदयविषैग्रवधारणाकरिआत्माकोहितरूपशिक्षाकादेनहारऐसा

गधर्मबुद्धिकरिनीजेअरमेघअंतरंगाजलकरिआवे वज्रसिमनुष्यतोमंसारुधतेंजीवनिकाउद्धारकरनेंकीइछाकींधा
रे अरमेघअन्नादिउपजावनेतेंलोककाउद्धारकरनेंकाकारणपनांकोधरे औसेमनुष्यवामेघउर्जनहे उप
देशदाताबज्रनहेंपरंतुहमजैसेंधर्मबुद्धितेंजीवनिउद्धारकरनेंकोउपदेसदेवेंगेनेसेंउपदेसदेनहारेथोरेहें तातेंहम २
रत्नत्रयनिरूपकनांहीहें आगेंऔसेहेतोकिसेगुणनिकरिसंयुक्तउपदेसदाताहोहें औसाप्रश्नहोनेंपाछइत्या
दिहेयश्लोककहेहे प्राङ्नाथसमस्तसास्त्रहृदयःप्रव्यक्तलोकस्थितिःप्रोत्साहःप्रतिभाधरःप्रशमवान्प्रा।
गेवद्गोत्तरः प्रायप्रश्नसहःप्रभुपरमनोहारीवाग्निःसृतात् ब्रूयाद्धर्मकथांगणीगुणनिधिःप्रस्पष्टमिष्टाक्षरः
औसागणीसन्नानायकहोईसोधर्मकथाकेंकहे केसाबुद्धिवानहोई जातेंबुद्धिहीनकावक्तापनांवनेंनांही व
ज्रसिषाथीहेसमस्तसास्त्रनिकारहस्यजिहिऔसाहोयजातेंअनेकआगजानेंविनायथार्थभासेनांही वज्रसिघटहे
लोकव्यवहारजाकेऔसाहोई जातेंलोकरीतिजानेंविनांलोकविरुद्धहोहे वज्रसिप्रकर्षपनेंअस्तनईहेआसाजा
केऔसाहोई जातेंआज्ञावत्सलंजायमानकीयाचाहे यथार्थअर्थप्रस्पेनांही वज्रसिक्रांतिकरिउल्कएहोई जातें २
सोनाथमानननमंहंतएनोंसोभैनांही वज्रसिउपशमपरिणामयुक्तहोई जातेंतीव्रकषायीसर्वकुंभ्रनिष्ठनिंदाक १

स्थानहोहे वज्रसिप्रश्नकीएंयहतेंहीदेषहेउनरजानेंऔसाहोई जातेंआपहीप्रश्नउत्तरकरिसमाधानकरेतोश्रोत २
निकेउपदेसकीदृढताहोई वज्रसिप्रचुरप्रश्ननिक्लसहनहाराहोई जातेंप्रश्नकीएंषेदखिन्नहोयतोश्रोताप्रश्नक
रिसकेनहतिनकासंदेहकैसेंदूरिहोई वज्रसिप्रभुहोई जातेंजाकोआपतेंउत्तरजानेंताहीकाकह्यामांनिएहे वज्रो
त्तरनिकेमनकलहनहाराहोई जातेंजोप्रस्तावनांतरीतिताकीसीषकैसेंमानें वज्रसिगुणनिकानिधानहोई ज ३
तेंगुणविनांनायकयोग्यनांही वज्रसिस्पष्टअरथीवेजाकेउपदेसस्पष्टअक्षरहोई जातेंघाटवचनविनांसभा
जैनांही मीठावोलेंविनांरुचिनहोई औसागुणहोयसोओरनिकीनिंदावाओरनकरिनिंद्यनहोई औसीरीतिकी
धर्मकथाकहे आयविशेषतनेंगुनहोइतबसास्त्रकहनेंकाअधिकारीहोनांयोग्यहे श्रुतमवि।
कलंकुषाहृत्तिःपरप्रतिबोधने परगतिरुत्तमद्योतोमार्गाधवर्त्तनसहिष्णो बुधनुतिरनुत्सेकोलोकज्ञतामदुतास्पृह १
यतिपतिगुणायस्मिन्नमेवसोस्तुगुरुःसतां जिसविषेंऔसेगुणहोई संपूर्णसंदेहरहितनोसास्त्रज्ञानहोई
वज्रसिशुद्धदोषरहितयथायोग्यमनवचनकायकीप्रवृत्तिहोई वज्रसिओरनिकासंबोधनविषेपरिणामहोय वज्र
सिजिसमार्गकाप्रवर्त्तावनेकीअनीविधिविषेवडानयमहोई वज्रसिएंनीनिकरिकीर्त्तीजईसमनक्रियाहोई वाश्र

धिकगुणनीनिकाविनयकरिनमनहोई वक्करिउद्धत्यनांकरिरहितताहोई वक्करिलोकरीतिकाग्यानतायनांहोई वक्करि
कोमलपनांहोई वक्करिवांचारहितपनांहोई ऐसेएगुणहोई वक्करिश्रोत्रीऐसेहीयतीस्वरसंबंधीगुणजाविधेहोयस
सुरषनिकानलाकरै तातेहमारीप्रीयजुग्रासीर्वादहै जोऐसाहीनयदेसदातागुरुहोउ जाकरिजीवनिकाबुराहोई
सोनएदेशदातागुरुकाजुकैमतिहोज्ञ आगेंऐसानयदेसकहोयतोशिष्यकैसाहोई ऐसेंग्रंथकर्ताकहैहै नम्रः
किंजडशलंममेतिविस्मरनडःस्वात्मस्तंत्रीतवात् सोद्योधीश्रवणादिबुद्धिविभवः श्रुत्वाविचार्यःस्फुटं धर्मंशर्म्मकरं
दयागुणमयंयुक्तंयमाश्रांस्थितं गृह्णन्धर्मकथांसुनावधिहतसास्पोनिरस्ताग्रहः जिसविषेशुननेगुन
होयताकोसुननेविषेग्रधिकारीकीयहै जैसा ग्रथमतोनम्रहोय जातेंजाकानविनयनलाहोनेंकानहोयतोसुननां
कैसेंकार्यकारीहोय वक्करिमेराकहाणकरहै ऐसाविचारताहोय जातेंजाकेंग्रयनांनलावुराहोनेंकाविचारनांह ?
सोकाहेकोसीखसुनें वक्करिबुधतेंग्रतिशयकरिभराहोई जातेंजाकेंनकाविकलायनांही सोयाथेंशुननेका
शास्त्रकाहेकोंसुनें वक्करिसुषकाग्रभिलाषीहोय जातेंग्रागामीसुषचाहैतोधर्मसाधनकाशास्त्रसुनें वक्करिश्रव ३
णग्रादिबुद्धिकाविनयजाकेंपाईएऐसाहोई तहांसुननेकीइछाकानांमसुश्रूषाहि सुननेंकानांमश्रवणहै मना

मारिजाननेंकानांमग्रहणहै तत्मूलनेंकानांमधारणहै विशेषविचारनेंकानांमविज्ञानहै प्रश्नोत्तरकरि निर्णयकरनां
ताकानांमग्रायोहैहै तावषुहांमकेग्रभिप्रायकानांमतत्वाभिनिवेशहै ऐसेंएबुद्धिकेगुणहैंसोजाकूंपाईएहै
जातेंग्रमविनाशिष्यनांपढनेनांसी वक्करिसुषकारीहयागुणभई ग्रनुमानग्रागमकरिसिद्धनया ऐसाजोधर्म
ताकूंसुनिकरिविचारकरिग्रहणकरनांहोई जातेंऐसाहोधर्मऐसेंहीशिष्यकेकर्यकार्यहोहै वक्करिनश्च
यहिषेशद्धजाकेंऐसाहोई जातेंहठकरिन्यायपाषीहोई ताकोंसषिलागैनांही नावाद्य ऐसागुणसहि
तश्रेषसोधर्मकथाकेसुननेंकाग्रधिकारीहोयवाही कानलाहोई इनगुणनिविनांधर्मकथाकासुननांकार्य
कारीनहोई ग्रागेंकहैहै ऐसाभिप्रहैसोगुरुकयदेसतेंसुषकाग्रर्थीपनांकरिधर्मग्रंगपाजेनहीकैग्रर्थि
पवहै जातेंऐसानायरे पापाद्दुःखंधर्मात्सुषमितिसर्वजनसुप्रसिद्धं तस्माद्धिहापयापं चरतुसुषा
र्थीसदाधर्म पापतेंदुषहोई धर्मतेंसुषहोई ऐसेंयहवचनसर्वजननिविवादनलेषकारषसिद्धहै सर्वहीश्रे
मेंमानेहै वाकहैहै तातेंसुषकाग्रर्थीहैजाकोंसुषचाहिएसोपापकूंछोडिसदाकालधर्मकूंग्राचरै
पापकाफलदुःखग्रधर्मकाफलसुषऐसेंहमहीनांहीकहैहै सर्वकहैहै जातेंजोसुषचाहिएहैतोपापछोडि

धर्मकार्यकरे। आगें कहैहै विषयसुखकी आशिका अर्थी हुवा धर्मकूं अंगीकार करता सर्व जीवहै तीहविषै
कितनेक आप्त जो यथार्थ उपदेसता सो आप्त नाम आप्तकरनां जातैं सुखकी आशिका मूल कारण आप्त हैं सो
कहैहै सर्व येन नित्यसुखाभिलाषिणात्मा सर्वकर्मक्षयात् सहजात्मस्वभावोधिगतः सोऽप्तागमात्मस्तुते
साक्षात्सर्वसर्वदर्शिरहितो रागाद्यस्तस्यतत्त्वमुक्तयासुविद्यासर्वसुखदमत आप्तस्तुश्रेये सर्व जी
वनजासुखकी आशिका जीव तैसे सोयत्न करै सो सुखकहां सैहै वज्रऋषभनाराचसंहनन सर्वकर्मक्षयतैहोई
जातैं सुखतारो कनहारा कोई कर्महै ताका नाम मात्र विनासुखकैसे होय वज्रऋषभ कर्मक्षयकरनेका
रिषभैहै जातैं वृषा शास्त्रमतैं नित्यज्ञानकर्मसोमला आवरनविनां कैसें प्रकटहोय वज्रऋषभकर्मक्षय
निपजैहै जातैं ज्ञान विनां सुख जाग्रावरणनिद्रा कैसे होय वज्रऋषभनाराचसंहनन होहै जातैं आग
मविनां सुख कैसें होतांनांही वज्रऋषभ आगमहैसो मुनिजो अर्थी कामकरनेवाला तथैव इति सविसंसमानां ही
जातैं आप्त स्वर्गां कोई अनुभवतैहोसें वज्रऋषभतैहसो आप्त जो यथार्थ उपदेसता तिसतैंहोहै जातैं उपदे
सहता विनां उपदेस कैसें होई वज्रऋषभ आप्त सर्वदोषरहितहै जातैं दोष सहित आप्त होतांनांही वज्रऋषभतैं ४

रागादिकहै जातैं रागद्वेषकामक्रोधक्षुधादिदोषतैं यथार्थ उपदेसदेइसकैनांही तातैं एईआप्त नांकेधा
तकवेपहै ऐसें आप्तसमकहाया तैसें तत्पुरुषहै तेयुक्तिकरिसहैं विचारि सर्वसुखकाहामाजो आप्तता कोसु
खस्यतस्कीर्त्यै आश्रयकरो। जाकोसुखाभिलाषि सोयहलेंआप्तकानिश्चयकरिवाकाउपदेस्या
मार्गकोअंगीकारकरै ऐसेंनिसका आप्तकीसिद्धिहोतसंतैंसिसनाआप्तआप्तकरिसत्पुरुषनिकोउ
पाएसम्यग्दर्शनज्ञानचारित्रआराधनारत्नत्रयविषयहै तहांसम्यग्दर्शनआराधनाएहलीना।
अबविषयवर्णनतास्वरूपकहैहै श्रद्धानंद्विविधंविधेर्विधेश्चविविधभेदाद्यदेवादितत्त्वार्थसंवेगादिविवर्द्धनंभवहरं
अज्ञानशुद्धिप्रदं निश्चिन्वन्नवसन्नतत्त्वकलनाभारोहणं सोयानंप्रथमंविनेयविदुषामाद्येयमारा
धना। अज्ञानजोसम्यग्ज्ञानविपरीतअनिर्णयरहितआत्माकास्वरूपसोहोयप्रकारहै उपदेसग्रा
हिकाहानिमित्तविनांहोइसोनिसर्गजहै अरउपदेसादिग्राहनिमित्तसेंहोयसोअधिगमजहै अथवासाम्य
ज्ञानतीनप्रकारहै क्षायोपसमतेंहोयसोक्षयोपसमकहै क्षयतेंहोयसोक्षायिकहै क्षयोपसमतें
होयसोक्षयोपसमिकहै अथवासोश्रद्धानदसप्रकारहै आज्ञासम्यक्त्वादिइहांदीपकहोतेदर्शनेदर्शनेदर्शन

असर्वज्ञका आचरण

कीएहै ऐसें इहां दर्शनदर्शनने आगें इसही कविशेषणवर्णनके अर्थि आज्ञासम्यक्त्व इत्यादि तीनका एक
हैहै आज्ञासम्यक्त्वमुक्तंयद्वतविकलचिनवीतरागाइत्येव सक्तग्रंथप्रपंचेशिवसम्मतयथार्थश्रद्धानमोदृशा
नेः मार्गश्रद्धानमाहुः पुरुषवरपुराणोपदेशोयथाजात आज्ञामार्गमाहिपुरुषप्रतिनिरूपदेशादिगदेशिहृषिः
हेनम्रजोज्ञानस्वरूपमविनावीतरागकीआज्ञाहीकरिवक्तमुननेंहीकरिश्रद्धानहोयसोआज्ञासम्य
क्त्वकहीहै बहुरिग्रंथविस्तारकामुननेंविनाकेवलआत्मार्थपरिग्रहरहितश्रमाकरणशूरमोक्षकामार्गतो
दृष्टानमोक्षकीजातिहोनेतेंश्रद्धानकरताजोहोइ ताहिमार्गश्रद्धानकहैहै बहुरिउत्कृष्टपुरुषतीर्थंकरादिक
तिनकेपुराणनिकाजोउपदेसतेजोनियुक्तीसोसम्यक्त्वांगकरिआगमसमुद्रविषेवीणपुरुषनिकरिउपदेसहै
आदिविषेजाकेऐसहिएकदेहै यहउपदेससम्यक्त्वहै आकर्णधासजेमुनिचरणविधेःसत्वंसंश्रद्धा
नः सक्तोसोसदृष्टिरुधिममतेरर्थसार्थेसदीने केषुज्ञानोपदेशेशमशमजनादीजदृष्टिःपदार्थेसंहे
येनैवबुध्यारुविमुग्गतवानसाधुसंहेयदृष्टिः मुनिकेआचरणकाविशेषजंजोतियहकरताजोआचार
सूत्रतादिमुनिकरिश्रद्धानकरताजोहोईसोसूत्रदृष्टिसम्यक्प्रकारकहीहै यहसूत्रसम्यक्त्वहै बहुरिकेइबीजजेग ६

विषयाणनकोकारणनिमकरिअनुपमसद्दर्शनमोहकाउपसमकेक्षयतेंउत्पन्नहोजानेंकीगतिजाकीऐसे
सानुपरार्थनिकसमूहताकीनइहै उपजीवश्रद्धानरूपपरणतिजाकेऐसाकरणानुयोगकाप्रथमानीजसम्य
क्त्वकेबीजदृष्टिहोहै बहुरिबीजसम्यक्त्वजोजानना बहुरिपदार्थनिकोसंक्षेपपनेंहीकरिश्रद्धानजोआप्तआगमतत्वी
संक्षेपदृष्टिहै यहसंक्षेपसम्यक्त्वजोजानना यःश्रुत्वाद्वादशांगीकृतसविषयसविधिविस्तारदृष्टिं संजाता
र्थान्सुनियोजितप्रथयतश्रद्धानसारेणतार्थदृष्टिः दृष्टिःसांगागमाब्धिप्रवरतमवगाहोद्भिमाद्यागमा केव
लज्ञानेकिलार्थेसविस्तरपरमावधिमाद्येनिसर्गा बहुजोपुरुषबारांगीकोसुनिकरिअरुजोरु
विश्रद्धानतातिविस्तारदृष्टिहैतेसमस्तजानि यहविस्तारसम्यक्त्वहै बहुरिजेमनवचनतातिविस्तार
दृष्टिहैनिषेधकोईअर्थकानिमित्तसेंजोश्रद्धानहोसोअर्थदृष्टिहै यहअर्थसम्यक्त्वजानना बहुरिअंगबा
ह्यसहितजेजनसूत्रताकोश्रद्धानादिसहितजेमासूत्रताकोश्रद्धानादिकरिसोकीएसोअवगाढदृष्टिहै यह
अवगाढसम्यक्त्वजानना बहुरिकेवलज्ञानकरिदेखेतोसमस्तपदार्थविषेश्रद्धानसोपरमावगाढदृष्टिसम्य
क्त्वहै यहपरमावगाढसम्यक्त्वजानना ऐसेएदशभेदहैं इहांदर्शनसम्यक्त्वकेभाषे महावीतरागवच

अनुक्रमकौंकरता आचार्यसोतिसका आराधककौंयोग्यश्रेसेहीसुगमअणुव्रतमहाव्रतचारित्रआराधनकौंदिए
वतासंतासूत्रकहेहैं विषयविषमांसनोत्थित मोहज्वरजनिततीव्रदुःखस्य निःशक्तिकस्यजनः प्र
यःयेषांधुवक्रमःश्रेयान् विषयरूपीविषमभोजनतैंउत्पन्नभयोमोहरूपीज्वर जाकैश्रेमासक्तिर
हितभयोसोतैरेयआदिअनुक्रमहैसोईकल्याणकारीहै जैसैकाहूकैविरुद्धभोजनउत्पन्न
भैउज्वरआतकरिदुषावहउत्पन्नभई वहरिसामर्थ्यघटिगयातौकौंपीवनेयोग्यआटिभोजन अनुक्रमसोई
गुणकारीहै अरिष्टभोजनकरै अरपथ्यनांहीउत्पन्नभयारोगबधै तैसैंहैविषयवांसनांतैंमोहउत्पन्न
भयाताकरियरवसुकीदृष्टिभई वहरिआत्मशक्तिघटिगई तोकैं अणुव्रतमहाव्रतसाधनकाअनुक्रमसोईगुणका
रीहै मुनियएगुरुणकरैं अरसधैनांही तवउत्पन्नभयासंसारबधै इहांप्रयोजनयहहै यावत्अंतरंगरागादरि
णामरहितभयाअनुक्रमतैंयोग्यसाधनकरिधर्मबधावनां अरोंयहजिनधर्मचारित्रआराधनाकापरंतकिम
कौंकरनांयोग्यहै सोसाकहैहैं सुखितस्यदुःखितस्यच संसारेधर्मएवतत्रकार्यः सुखितस्यतदनिच्छेः दु
खंजन्तदुपघाताय संसारविषेसुखीवादुःखीजोतांसानुक्रमकौंधर्महीकरनांयोग्यहै सुखीकैतोतिसनु

करीवधवारीकैंअर्थिहै अरदुःखनोक्तांकैंतिसदुःखकानासकैंअर्थिहै जैसैंजाकैपूंजीहोईताकूंधीधन
कमावनांहीयोग्यहै अरजाकैऋणहोईताकूंधीधनकूंमावनांहीयोग्यहै पूंजीहोयअरधनकूंमावैतौपूंजीकी
वृद्धिहोई ऋणहोयअरधनकूंमावैतोऋणकानाशहोई तैसैंजाकैपुण्यउदैतैंसुखपाईएहैताकौंधीधर्महीकर
नांयोग्यहै अरजाकैपापउदैतैंदुखपाईएहैताकौंधीधर्महीकरनांयोग्यहै सुखीहोयधर्मकरैतोसुखबधवारी हो
ई दुखीहोयधर्मकरैतोदुखकानाशहोई तातैंसर्वअवस्थाविषैधर्मसाधनमाहैं यज्ञतात्पर्यजोनां अ
गैविषयसुखहैसोधर्मकाफलनांहै यातैंधर्मकौंरक्षाकरतापुरुषकैंतौविषयसुखभोगबनांयोग्यहै सोईकहैहैं

धर्मोमानसस्यांपक्षानिमेंद्रियार्थोभोज्यानि संरक्षतांतत्तत्सामुच्चिनुयैतेसमर्थायैस्त्व सा
मसनइंद्रियविषयनिकेसुखदेतैधर्मरूपीजेवागतांकेसमकसंयमादिकवृक्षतिनकेफलहैं तातैंजिहतिन
सुखार्थिनकरितिनवृक्षनिकूंराधितिनकेफलनिकूंचुंथिग्रहणकरैं जैसैंनांनापुरुषहैंसोजिनवागका
वृक्षनिकेफलनांगैंहोयतिनिवृक्षनिकीसींरक्षाकरैं तिनकेफलनांगैंतिनकूंग्रहणकरैं तैसैंतत्विवेकीहैंतोजि
नधर्मनिकाअंगनिकासुरक्षारूपफलनिपैंजैतिनधर्मकेअंगनिकीसींरक्षाकरि अरतिनकाफलसुखनिपैंहै।

DR BHAU DAJI MEMORIAL LIBRARY

रहनायोग्यहै ॥ ॥ अथवा धर्मकाहेतुनउपार्जनकरिशकैहैश्रीसंघहीकेकहैहै ॥ ॥ परिणाममेवकारणमा॥
ह्यःस्वयुपुण्यपापयोर्यतः तस्मात्पापंत्यज पुण्योपचयमुद्दिश्यस ॥ २२ ॥ बुद्धिवंतहैंतेनिश्चयक
रियुण्यपापकाकारणपरिणामहीकोकहैहै ॥ तातेंपापकानासनअरपुण्यकासंचयनत्रैप्रकारकरनां
योग्यहै ॥ ॥ कोईमरणिकासामर्थ्यनहोनेंकरिकोईधनादिकनहोनेंकरिकोईसहायादिकनहो
नेंकरिधर्मसाधनंनहोतामानेंहैसोयहकुमतीपरकादीयेनपायजपरेसकुंनिरर्थककरोमतिसुमत
नों पुण्यअरपापकाकारणपरिणामहीहैजातेंयरकाकीयापुण्यपापहोतानाहीं ॥ अथनहीपरिण
मतेंपुण्यपापहोहैं तातेंअसुभपरिणामबांधनांशुभपरिणामकरनां ॥ असंतुभकुंपापकानाशपुण्य
कासंचयकरनांयोग्यहै ॥ ॥ अरेंजेजीवधर्मकासंचयकोनकरनेसंतेविषयसुखनिकुंभोगवेछ
तिनकीनिंदाहिषावक्तासूत्रकहैहै ॥ कृत्वाधर्मविधानं विषयसुखान्यनुभवंतियेमोहात् आछिद्य
तरुमूलान्फलानिगृद्धंतितेपापाः ॥ २५ ॥ जोमीतमोहउनतेंधर्मकथानकरिविषयसुखनिकोभो
गवैहैं तोयापीमूलतेंवृक्षनिकुंछेदिकरिफलनिकुंग्रहैहै ॥ ॥ जैसेंकोईपापीफलहीकुंचाहेपरं

१

वृक्षकुंनाशनिनेंवृक्षकुंजडतेंकाटिमेलकरणिसोतिमकुंग्रहणकरै नातेंमोहीजीवसुखहीकुंचाहै परंतुया
यसुखितेंधर्मकाहानकरिनोसुखलहैआवताकुंजोगवै यहदृष्टांतसमजनां जैसेंहस्तकुंकाढोवासोफ
लभोजनाएहसितनांहिहोयलागै तैसेंकोईआगामीकालसुखनिहोनांनांहीं ॥ एवंआगामीफलप्रा
प्तिहोईनिमित्तधर्मकुंघातेवाराथासुखभोजनलहैयहनांहैमेंहोमी ॥ धर्मकुंघातेंआगामीसुखप्राप्तिहोनां।
नोंहीं पणेंआगामीसुखकीप्राप्तिहोवैछहां ॥ ॥ जोधर्मकाहानकरिसुखकाभोगवनांकरै अरधर्मकुंराधि
सुखकोभोगवनांकरैछा तातेंसुनरधर्मकाअवसरविषेजीवापरएहनांअन्यायरूपपापकार्यकरनांनि
लेविषयनितेंघनोविषयनिकीइछाकरतीकषायपरिणामतीव्रराखनेंइत्यादिप्रवर्तिलीविषयसुख।
काभोगवनांसोतोधर्मकाहानकरिसुखकोभोगवनाजानना ॥ ॥ धर्मकाअवसरविषेधर्मसाधनां ॥ अथ
यरूपपापकार्यनकरनांनिलेविषयनिविषेमनोवचनकायवशनकेमेंनीइत्यादिप्रवर्तिलीविषयसुख
कोभोगवनांसोधर्मकाहानकरिसुखकोभोगवनांजानना ॥ ॥ तातेंविहंसकषायहीनिलेयतहांविषयसुख।
ग्रीकालमाकीसुखनाशकरीमिलेगीनिरफलहैहै ॥ तातेंएहीधर्मकोभोगविषयमाथेसुखकाभोगवनांजोन।

मो॥ इहांपर्यंत जोयक्रत्रयदेसविषयसेमात्रहै अक्रत्रकरनेंही जानेंतिसविषयसुखकेभोगवेमेंविधेधर्मउपार्जे।
नकरनेंकुंसर्वथाअसमर्थपनांहैसोअसंजमकीहीहै॥ कर्त्तव्यहेतुकर्तेत्यनुमतेः समस्तसावद्यत्यागेनसुधः
सर्वसंविभागः सकथंधर्म्मोनिसं ग्राह्यः॥ ८७॥ कर्तापुनेंमोक्षनकारहेतुकोकर्तीयुमोसोकारितकर्त्ता
काअनुमतीअनिष्टायसोअनुमोदनइनतीनोंकेसिमरणमनकाविचारअक्षरणकायकरिअंगीकारअ
रवचनजाप्यकरिवोलनां इनविषेजोधर्मसर्वप्रकारपापनेंरोकेहैसोधर्मकैसेंसंग्रहकरनां॥ नावर्थजोकरि
प्रकारधर्महोतासोईतोसर्वविषयनिकात्यागकीएहीधर्महोई परंतुयावत्सर्वविषयकात्यागनहोईसिके
तावत्तेमनेकप्रकारकरिधोरणेसोधर्महीकासंचयकरनां॥ जैसेंअनेकव्यापारनिकरिधनजेताकरैतेसेंअ
नेकप्रकारधर्मसाधनकरिधर्मकासंचयकरनां सोधर्मकासंचयनवप्रकारहै॥ मनकरिधर्मकरनांकरावनां
अनुमोदनां वचनकरिधर्मकरनांकरावनांअनुमोदनां कायकरिधर्मकरनांकरावनांअनुमोदनां॥ वक्र
त्रिधर्मकेअनेकअंगाहैतिनविषेजोधर्मवनेमोईकरनां॥ वक्रत्रिएकहैधर्मथोरावनांजेतावनेंतेताहीकर
नां॥ ऐसेंसर्वप्रकारधर्मकासंचयहोईतासेंमुनहै॥ वक्रत्रिनेंकविमनावचकरिधर्मविषेनिरुद्यीत्रया

चहिए॥ सोनेसेंनिरुद्यमीपुरुषदरिद्रीहोईतथाचैतेसेंतेपुनहींनहोयनरकादिविषेदुखपावेगातातेंधर्मकासं
ग्रहकरनांश्रेयहै॥ ॥ श्रीगोयमश्रेयसाधर्मजीवनिकाचितविषेवर्त्तमानहोतसंतेवक्रत्रिनवर्त्तमानहोतसंते
जोफलहोईतांकुंविपाकतासंतासूत्रकर्त्ताकहै॥ धर्मोविघ्नमनसिथावदलंमनावत् हतानहंतुरणियत्रा।
गतेथनस्मिन् वधूपरस्परहर्षनमनसमजानां रक्षातोसप्रजागरः खलुधर्मश्च सेहिणांहे
षिताद्यनमनविषेश्रेयसेपर्यंतनेधर्मवंसेहै तावत्तस्यपनेहननेकाकांक्षीश्रोहननेवालानहोहे वक्रत्रि
तिमधर्मकुंगएंसतोपितापुत्रनिकेनीयरसरक्षातत्रिविधेसहि तातेंवक्रत्रिसजागतसोईकहाधर्महीहै
॥ धर्मबुद्धिहोतेंतोकोईकालकुंनमारें अरधर्मबुद्धिनहोईतबहूवक्रमारेतातेंधर्मनहोयतोबलवा
ननिर्बलकुंमारे जैसेंसर्वलोकनष्टहोईएहुवचनसेंबलवंतविषेधर्मकीएवनिहैतातेंजीवनकैपरस्पर
हाकरनेंकेनीपरिणामहै निर्दयादिकनीविनांप्रयोजनघोरेजीवनिकुंमारनेहैषिएहैं॥ तातेंलोक।
कारकुंधर्महैं॥ वक्रत्रिजोधर्मलोककारकुंकहैसोतासेंसाधतेंबनाकारकुंकैसेंनहोगा तातेंश्र
यनांनीरकुंधर्महीकुंजानिताकोसेवनकरनांश्रेयहै॥ इहांपर्यंत जोविषयसुखकुंभोगवतेथकांती

नीकहै अरईसलोकपरलोकविवेककाणकारीहै ॥ भावार्थ सिकारादिकार्यकोंतेंसुखकाकारनमानेंहै सोहै
तोउसकूंउपकारस्थानककीजातेंतहांघेटजेमआऊंतताविरोधहोहै परंतुतेरेतिसकार्यकरनेंकाकूंआ
ग्रहयासोतेरीमांनितेंसोकार्यसुखकेअर्थिहोहै बहुरिजोउपकारस्थानककहीतेरीमांनितेंसुखतेंअर्थिनया
अरजोघेटकेरेआऊंतताघटनेतेंउसकासुखकास्थानकधर्मकार्यतिसविधेतेंसीमांनिकरेतोसुखके
अर्थिकैसेंमहोई बहुरितूंजानेंगासिकारआदिकार्यतोलोगीपुरषनकेकरनेंकेहै अरधर्मकार्यतो
रीनकाकरनेंकरै सोआपमांहीं सिकारआदिकार्यकोंतोग्रहेगीआदियायीकरैहै अरधर्मकार्यकों
बहुरचर्तिआदिमहालोगीसोआदरेहै बहुरिआपनीभलाजानेहोई तिसउपविषेभीसुखमांनिएसोसि
कारआदिकार्यतोनरकादिकदुःखकाकारणहै धर्महैसोसुरगमोक्षकेसुखकोकारनहै तातेंसिकारादि
कार्यकोरिसुखदेअर्थिधर्महीकूंअंगीकारकरनांयोग्यहै ॥ आगेंसिकारएलनांविषेआसक्तकनेजीवति
नकेआसंतनिर्दयपनाकोंदिषावतासंतासूत्रकहैहै ॥ मूलम् निर्गतत्राणानिर्दयहृदयविनिकादंतल १३
ग्रहणाद्वंतिमृगीरमेपुकाकथ ॥ अन्वयार्थ अथवंमहेमूर्तिजिनकीअरस्त्रीकरिरहितअरदोषकरिरहि

तअरसरीरमात्रधर्मकरिसहित अरदांतनिविषेलगेहतिणजिनकेअसीजेहिरणीतिनकूंमारेहै औरनि
विषेअदयाकोकहवांसहै ॥ भावार्थ लोकविषेराजादिकसमर्थपुरुषहैतेभीएकतोभयवांमकूंनमारेवा
कूंअर्थनेंसरणांरषेबहुरिजाकारहकमहोईताकोंनमारेअर्थीसिकीरकाहीकरै बहुरिजामेंदोरीआ
दिदेषनांहीताकूंनमारेंशिष्टकीतिणजलादीकरै बहुरिजाकेधनमहोईताकूंनमारेरंकनकोसहाय
हीकरै बहुरिहांतांतिणांलीगांहोईताकूंनमारेमांनहोमेंनिमेषहीकरै बहुरिस्त्रीकूंनमारेस्त्रीआदिकी
हत्यापुरुषार्थकाधारीनकरै अरसंगकाएकवर्तालावेंयाएतातूंभीमारणांयुक्तनांहीसोहिरणीनिविषेको
एसर्ववातणाईएहैं तिमकूंअंगीकारयेकमेंबंधनेमोरेहैं तोजेकेओरनिकीहत्याकैसेंहोई तातेंसिकारीपु
रुषमहानिदयमहापापीजांमनें ॥ आगेहिंसाकात्यागकरपरुतविधेदृढकरीकरिअस्तेयकात्याग
करुबतविधेदृढयांकरनेंकोसूत्रकहैहै ॥ मूलम् तंसमंदंसणंसेवणंपत्तकादिपरिहरणंतूलोकहय
हितमजोयधर्मार्थंचशरीरसुश्रूषार्थं ॥ छाया तृणकाष्ठशय्यानिकाशयटअरचोरीअरकृतमत्यरमुनिरा
जाआदिपानकइत्यादिपात्रकार्थनिकात्यागकरनेतेंहैअरजेलोकसंबंधीहितकाउपार्जनकरिए

संघयोजनकरैहै धर्मअर्थजसमुषपुण्यइनकेअर्थिश्रीसाकार्यकरिश्रेसंदमतोकंसेरेहै अमृतसे
यविषेगर्भितश्रेसाडुष्टनांहीनिष्टनांविगुणनांचोरनांअसत्यवोलनांमहापापयातककार्यकरनां इत्यादि
कार्यतिनकासागकरनांयोग्यहै इनकात्यागईसलोकपरलोकविषेहितकारीहै जातेंइनकेत्यागतें श्र
एहुतमहाउत्तमधर्महोहि वज्रसिलोकविषेविद्यासहोमेंकरिधनउपार्जनकेनिमित्तवनेंहै वज्रसिद्धि
रुद्धलोककार्यछोरनेंतेंजसहोहै वज्रसिआकुलताभिटनेंतेंवासुषकाकारनहोनेंतेंसुषहोहै वज्रसिमाता
वेदनिधिआदिपुण्यकाबंधहोहै तातेंइसलोकपरलोकविषेइनकात्यागकुंहितकारीजानिहेनभुमश्रेसा
कार्यकरो तहांतर्कजोहुतीनिकेनीतयसर्गाडःस्वआएंअपनीरक्षाकेअर्थिहिंसाअसत्यआदिपापक
दाचित्तहोई श्रेसातर्ककीएंइहांसूचकहैहे पुण्यउदयकृतपुण्यमनीहश्रेपि नोपडतोनिभवतिषन्नवेद्ध
नूसेःसंतापयनूनगदश्रेवमशीतरश्मिःपक्षेपुपश्रविदधातिविकासलक्ष्मी ॥ अथ हेनरहोतुमपुण्य
करो जातेंपुण्यकीआतिसकुंजिसमारिवनवेछाश्रेसानीउपडवहैसोनाहींवीडैहै वज्रसिवज्रपडवहैसो १४
ईविभूतिकेअर्थिहोहै तूंइहांरहांतरेषि समस्तजगतकुंआतापदेताश्रेसासूर्यहैसोकमलनिविषेविकास

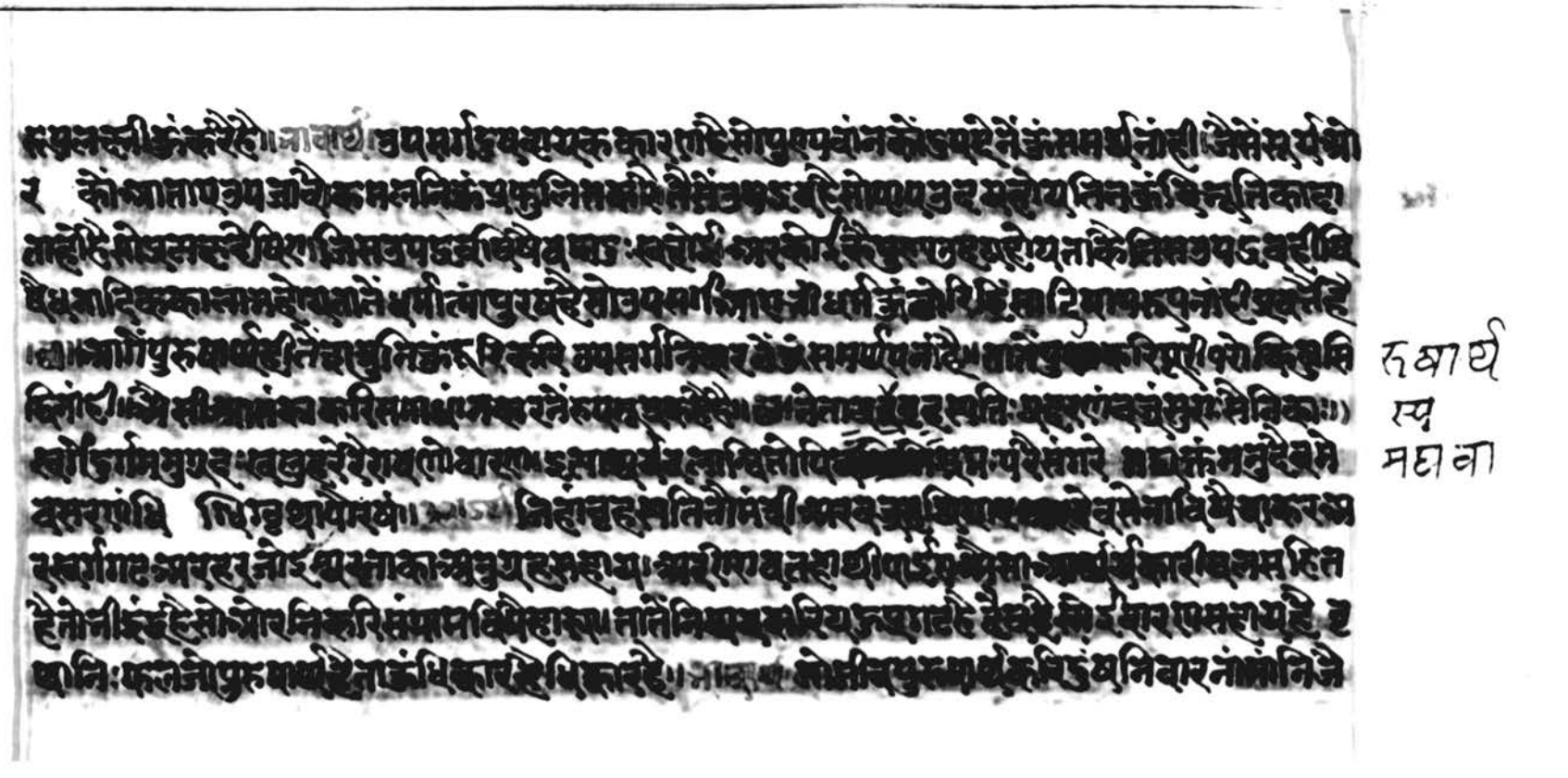

कथार्थ
स्य
महावा

सेंअनायसेंपुरुषार्थसधैतेसेंतपायकरैहै ताकोंकहैहैपुरुषार्थनिष्फलहैपुण्यकर्महैताहीकानांमदेवहैसोई
सहायहै वाकोंहोनेंपुरुषार्थनीकार्यकारीहोहै जसविनांपुरुषार्थकिछुकार्यकारीनांही तहांदृष्टांतम
तअर्थेकानुदाहरणकहा देवतानिकाइंद्रवज्रवांनहैतोभीदैत्यनिकरिसंग्रामविषेहारए अथवाया
हीकोनेनमतअर्थेकाअर्थकीजिएतोइंद्रनांमाविद्याधरभीहैवानेमंत्रीआदिककाहहैसोतिआदिनां
मधरोहैसोवज्रतपुरुषार्थकरिसंयुक्तभयातोनीगवणकरिहारए तातेंपुरुषार्थकैनिरर्थकजांनिपुण्प
कर्महीकार्यकारीजांनियुण्पकासाधनकरनांयोग्यहै इहांतर्कजोहिंसादिकासाकहिंनांदेष्यनांही
ताकाआचरणकरणवालेअसेनांसैहै जातेंतिनकोयहलेनईवार्तामात्रहीसुननेमेंआवैहै असेंक
हनापुरुषकुंउत्तरकहैहै भर्तारःऊलयवैताइवनुद्योमोहंविसायस्वयंरत्ननांनिधयःयथोधयइव
मात्तत्तचितस्पृहाःस्पष्टीकरणिनोनमोक्षिनुतयाविश्वस्विधांतयेसंसराधिधिरंतमांतिकवराःसंतः
कर्यंतोप्यमी चिरकालवर्तीदिगमुनिनिनकेशिष्यजनकेमार्गविषेप्रवर्त्तते असेंकेईसत्पुरुषअ
वनीपरमहंपाइएहै केसेहैंसत्पुरुषअपनोहकोंछोडि कुलाचलवत्पृथ्वीकानर्तीहै जिसेंकुलाचलप

BHAU DAJI MEMORIAL

र्वतपृथ्वीकंधरिएहै अरिष्टथूलिविषेमोहकरिरहित तैसेंसत्पुरुषहित्तविषेलगाईएथूलस्थितजीवनिकोंपोषै
है अतिनजीवनिविषेमोहकरिरहितहै समुद्रसमरत्ननिकोनिधिहैं अरनांही हैधर्मकोंवाजिनकेअसें
नांहै तैसेंसत्पुरुषमोक्षीश्वरिरत्ननिकीखांनिहैं अरधर्मकोंवाकरिरहितहै तैसेंसत्पुरुषसम्यग्दर्शनआ
दिरत्ननिकीखांनिहै अरधनादिककीवांछाकरिरहितहै वज्रपंजरसैहैं आकाशवत्किनहूंकरिस्पर्शिनां
हीहै अरविघ्नताजोपरमसंतनताकरिसर्वजगतकोविश्रांतिकेअर्थिहोयरहैहै असेंआकाशकोईपदार्थ
निकरिलिप्तनांही अरवज्रापमांकसिसर्वजानतकारहनेकाकारणांनहै तैसेंसत्पुरुषकोईपरभावनलिप्तनांही
अरमहंतयनांकसिसर्वजानतकाःस्वरूपिकरनेंकाशिकानांहै असेंकेईसत्पुरुषअवनीपाईएहै
जिसकालविषेईसंपूर्णकीएस्वनांनईहैजिसकालविषेयथार्थमुनिधर्मकेधारककेईजीवरहिएअरशि
थलाचारीवक्रजनए तहांकाहूनेंअंतिककरिजोमुनिधर्मकविनवक्रजनहैताकाआचरणही होयेकालवि
षेंनईबातेंदीसुनिएहैयस्तु कोईआचरेंवालातोदीसतानांही ताकुंकहैं अवनीकोईमुनिधर्मकाधारक
पुरुषहूपाईएहै तंधर्मकाअन्नजावकरिसिथलाचारकोंपुष्टकरैहै कुंकरैहै कोईवेषकालविषेधर्मात्मादीसैहो

ईश्वानहोईतौधर्मकास्वरूपतोयथावतहीमाननायोग्यहै॥ आगेइनसंतनिकरिआचर्याजोमार्गतिसतेंजुदा
जोयऊलोकसोसंसारकीस्थितिकैनदेखतासंताकहेहैं॥ पितायुत्रेपुत्रःपितरमभिसंधायबुध्यविमोहादीहे
तमुभवप्रवासुंनृपपद्यंअहोमुधालोकोमृत्तजननरेंद्रोतरतोनपश्यतिआंतंतमुमपहरंतंयममभुं॥
३४॥ ४थी॥ पितातौपुत्रकोंअरपुत्रपिताकूंबुद्धतपकारविगकरिमोहतेंमुषकाहैअंसजामेंअसाराजपरण
वनेंकोवांछैहैअहोबड़ाआश्चर्यहै॥ मूरखलोकमरणजननरूपदाटकैमध्यप्राप्तभयानिरंतरशरीरकोहर
तजोयऊयमताकूंनाहीअवलोकैहै॥ ३४॥ जैसेंकोईसिंहकीदाढविषेआयापशुसोअपनाशरीरकोबचता
जोसिंहताकातौविचारहीकरैनांरी॥ अरकीराकरनेंकायायकरैतसेंवलाआश्चर्यहोहै॥तासेंजन्ममरणद
साहैसोयमकीदाढहैताकैबीचिकालजिवेप्राप्तभयायऊलोकसोअपनांआयुकोहरताजोकालताका
तौविचारहीकरैनांही॥ अरणजादिपटलेनेंकानानानयायकरैहैसोयऊबड़ाआश्चर्यहै॥ऐसामूर्खपनाकौं
छोरियमकचितबनराखिविषयचांहाकरनीयोग्यनांहीहै॥ आगेंविषयनिविषेकारणमोहितजोजीवता १६
कैपुत्रकामरनांआदिअकार्यकीप्रवृत्तिहोहैताविषेकारणकहैहैसोकहैहैं॥ अंधादयोनहानंधोविष

यांधीकैसेकरणः॥ बहुयांधोनजानातिविषयांधोनकेनचित॥३५॥ ५थी॥ विषयनिकरिअंधकीयहैइहांहेतुक
हैहै॥अंधहैसोतौनेत्रहीकरिनांहीजोमेरेअरविषयकरिअंधहैसोकाऊकरिनजानै॥ भावार्थअंधपुरुषकूं
तौनेत्रहीकरिनांहीसूझैहैजबकरिविचारनांकाहांकरिसुमनांऽत्यादिगुणनतोवाकिपाईएहैबहुरिजो
विषयवासनाकरिअंधभयाहैताकैकहूंकरिज्ञानहोईसकैहै॥ विषयनिविषेऽतिहोतांमेंजनिक
विहीनमनकरिविचारीजासेसीधेदेखनांसुभावेइत्यादिगुणभासैनेंकेकारणदेनेंयरतुविषयवासनां
करिऐसाअंधहोइकाऊकूंगिनांही॥ तातेंअंधहैनांनियधेंतिसतेंभीविषयनिकरिअंधसोअति
निषकूंजानैगा॥ ६॥ आगेंकहैहैंकिंचिन्नविषयकीवांछाकरिजिनकीमतिअंतरीक्षवर्तिहैमोक्षवांछा
तोसबही प्राणीनिकैहैपरंतुयावांछाकरिकोएकैमनवंछितपदार्थकीसिद्धिनईकाऊकैनभई॥ ७॥
मात्मनःप्रतियतीयमिन्द्रियमरणंप्रमं कस्यकिंक्रियतेयति यथावोविषयेषिता॥ ८॥ अहोधि
गी॥ यहआत्मारूपीजोंनावाताभवहीकरणीनिकैहैजाविषेसमस्तलोककीविषेसिअएसाजान
सूस्नहैजेविलोकाकीविषेसिएकप्राणीकै आयपरैतोऊरंजनाजोकोएकैकहाकैतायआवेता

DR. BHAU DAJI MEMORIAL

कालसुखके अर्थि अनुराग होई है सो इनमें रंचमात्र सुख नांही। जब २ दुख हो है तैं यामें सार असार विषै सुख कोहेका यह संसार की माया बांस की छाया समान है। ग्रहवे योग्य नांही। तजिवे योग्य है। आगें कहे है कि दैवयोगतें काऊ कैतु कमात्र सुख प्राप्त भया तो थिर नांही सो यह दृष्टांत करि दृढ करे है। ज्यों सामान्य जन सामान्य जामि मिला शरद्ऋतु निर्मल है गए। सूर्य नेदिस मात्र विघ्न नः करतु सुतु बंकिया हार वायु दग्ध पुद्गल संतति समिश्र तिष्ठि। शुद्धांत ईषत् संतोष महसा कदापि पेक्षेत्। निश्चय सेती मोक्षि सुख की इच्छा पूर्ण न होई। अदग्ध गात कष्ट कारि है। कोतु पुरुष दग्ध की ग्राम करि निवारण को दृष्टांत करे है। ग्राम वरत्ता ग्राम को वा दृष्टांत सेंमिल मिक सी नव योद्धा नरा। आरंभ के सिद्धि कीवे कुंचढ करि पात्र यं तथे सामान्य। सोच मेक दृष्टांत मुद्धजन मिक सामो जहारा। अरु दुर्बुद्धि प्रति पादि करि संयुक्त सो उत्त रोत्तर सुखिया। तातें यह उद्यम करो। उद्यम की वेशा प्रशंसा है। कोउ जामें मेंउद्यम करि श्री मिद्धि करे सो पुरुष उद्यम विना श्री की सिद्धि न होय। सोई कथन दृष्टांत द्वारि दृढ करे है। काऊ कवि २१
वा नुरयुरु घनें जल की आसा करि कूप खोदन लाग्यो सो थोरे तें मिलानिक सी जल थे दधि न होय।

अति सो ऊना तातें पूर्ति सो ग्रहे रंचमात्र मनिक सा सो ऊहार अरु दुर्बुद्धि करि सामो ऊत कान सुखिया। तातें यह कीजे। उद्यम करो। अरु श्री वंछो है। आगें कोउ कहे है कि मैं माय घर तिष्ठि अर्थ काम जामें साधन उद्यम करि सो मोक्ष कैसे पाइये। ताकों कहे है कि मैं मोक्ष कहे नाहीं। मोक्ष तो देहनेव ग्रहे ते सतो पणि सम्यक्त्व ज्ञान चारित्र पूर्ण मोक्ष पाइये। ताकों कहे है। मोक्ष की माय के ग्राव रना। ग्रहि ना सो जो पर्याप्त मनुष्य निर्ग्रंथ गुरु पासि जाय। तिनें निर्मल मन करि कहे सो सुद्ध तांती पणो होय। ताकों कहे है। जो ऐसा मोक्ष का साधन है। सो पूर्ण होय है। तातें मोक्षा र्थि तथा मनुष्य भव पाइ सम्यक्त्व ज्ञान चारित्र पूर्ण करो। आगें कहे है। को ऐसी मोक्ष दुर्लभ कछु कठिन वस्तु है। ताकी बुद्धि होय सो उत्तर देय है। पूर्व पुण्य संजोग तें मनुष्य भव सो पाय तातें मोक्ष कहे है। मोक्ष गति मो ग्रहे ज्ञान ग्रहे ज्ञान तें भव गति मो ग्रहे धर्म तो ग्रहे तातें दुख नांही। अरु सुख सो है तातें दुख नांही। अरु गति तो

ईहांजहांनेंवजरियाताभावनांनांही॥ तथा ईहांनेसमत्रहिंसादिकपापहेतहांधर्मनांही॥ अरजहांमनकेरूप
रसपडूंहेतहांसुषनांही॥ अरमहांमंदेहरूपअज्ञानहेतहांमानननांही॥ अरजहांजायकरिवजरियाताभाई
येजन्ममरणहोयसोभलिनांही॥ आगेकोईआसंकाकरेहेजोऐसेअविनासीसुषदिकतोकषटसाध्यहे
अरयहधनकाउपायनेनांसुषसाध्यहेतातेंयाविषेप्रवर्त्तिकरीएसोअसी॥ आसंकाकरनहारेकूंसमजावेहे
॥ तातेंदिनिधिएजोनविचारसूझिलागियेजन्मजरिहांधनपरिग्रहार्थसद्वेछिनेथदिसकूंपरलोक
बुद्धामणाएनेनमुषमजनजादिहुःखं॥ हेविषयकेनोलषीविचाररहितनरजोअसिमषिकृषिव १
णिज्यादिउद्यमकरिधनकेउपार्जनेकेअर्थिवारंवारखेदकरेहे सोऐसाउद्यमजोएकवार
परलोककेअर्थिकरेतोवजरिजन्ममरणादिदुःषनषावे अरोतूंधनकासाधनजोधिधर्मकासाधनकरि
॥ तावाथजेविषयकेलोलुपीहि अरजिनमेंविचारनांए नेएजादिअनेकउपायनकरिधनकेअर्थिवारं
वारउद्यमकरेहे सोश्रीगुरुदयालहोयजीवनिकूंउपदेसदेहे अहोभव्यजीवनिकूंएसाधनकेवारंवारकेताकरेहे तेसा अर्थि
जोएकवारपरलोककेअर्थिउद्यमकरेतो वजरिजन्ममरणादिदुःषनापावे नवसागरतेंगिरे॥ आगेंपरलोक २२

केउपायविषेदृढताउपजावेकेअर्थिवारंवारउद्यमकरेहे॥ अंकजेरूपनिरूपिरूपिसज्ञान
मयात्मकेवाहोयवस्तुनिकिंदृषेवामयस्यामअकालमृत्युः अंतःअंतिमुषेहिणावरहयग्रासंतकःएमुत्त्व
कालानीषणजाणनलघुषेनमीनवेनोनघान॥ तथाहेजीवतंयथार्थवस्तुकूंनोरूपजोमेहे इहरूपरस
अनिष्टरूपसोकूंमनांकरियाएवस्तुनिविषेवारंवारग्रासक्तहोयकरिकरकालजगमावे॥ अंतःकरणविषे।
मांतरूपसाकूंप्राप्तहोऊं जोमानुषदेहकूंपामनयाजोनिरोयकालनाकरेहीएपंमकालाकरिमयानकउदरा
मितांकेमुषविषेसंक्षमनहोयतायहलीलागहेषकासागकरिपरमआनंदसाकूंप्राप्तहोऊं॥ तथाजेएथार्थ।
वस्तुकासरूपनांहीजानेहेतेधनस्त्रीप्रमादिकूंभलाजानेहे अरदुषहारिरोगादिकूंदुषजानेहे ऐसा १
इहअनिष्टरूपमनांकरियाएवस्तुनिविषेद्वेषकरेएथाकालग्रासमावेहे सोश्रीगुरुनमजीवनिकूंउपदेस
देहे॥ अहोभव्यएहइष्टअनिष्टरूपमनांनजियाएवस्तुनिविषेवारंवारआज्ञाकरोईकहावृथाकालग्रासावे
जोलगतंकालकेमयानकजबगहिविषेनसमनहोईतायहलीलागहेषकूंतजिअंतःकरणविषेसांतरूप।
कूंप्राप्तहोऊं॥ इहइष्टअनिष्टरूपमनामिथ्याहे॥ आगेंकरेहेकियएआसारूपनदीतोहिवहयकरिनवस

मुद्र विषै झारेहै तातैं ताथकीर्ति रवे का उपाय करि ऐसा दिखावैहै ॥ आयानोस्पति दुरंगायरवानाशासरिस्रो
रितः किंनोवेषिननुत्वमेवनितरामेनानरीतुंक्षमः सातंत्रंहुजगत्सिनीरमधिरानीचेदुरंतोसकः ॥ इत्याक्त
गभीरवक्त्रविवरेमधेनवाद्येनवेः ॥ अर्थ हेभिक्षुतूंपरमरवन्तकाग्निलाधीनयभंतासासारूपुनदीक २
प्रेरणाअनादिकालकाअनंतजन्मधरताअतिदुरंतेसावहैसोतूंकहानजानेहे यहआशानदीऔरकाउ
पायकरितिरीनजाय याआसानदीकूंआत्मज्ञानकरितरवेसमर्थहै तातैंअवसीघ्रही स्वाधीनताकूं
प्राप्तहोउ याआशानदीकूंतिरिवेलीतीरजाऊनातरिआसानदीकाखेदरूपजवसागरकेमध्यडूबेगा केसाहै
नवसागरदुखकरिहैअनंतजाका ऐसाजोकालरूपग्राहताकाकायरनाभंगीरमुखताकरिअतिनयानका
है ॥ भावार्थ ॥ जोगतृष्णारूपआसानदीतामेंतूंअनादिकालतेंवहाचला आवैहै सोयाकेतिरवेकूंआत्मज्ञ १
नकरितूंहीसमर्थहै औरउपायनांही ज्ञानहीतैंआसामिटै तातैंअवपराधीपनातजिस्वाधीनताकूं
आसानदीकेपारजाऊ नांतरसंसारसमुद्रकेमध्यडूबेगा यासंसारसागरविषैकालरूपग्राहअतिप्रबल २३
है सदादुखकारेंहीरहैहै ताकागंभीरमुखअतिविषमहै जातैंकूंनिगलेहै तातैंतूंकालतेंवचावोहे जबसाग

रकेमध्यनपड़ावोहै तोआसारूपनदीकैपारजाऊ ॥ आगेंकहैहैं कितिहुंकीचंचलकरिआऊजोतूंसो।
अयोग्यहूकूंभोगावैहै ॥ आशाआशयउत्पन्नंविषयतिर्योग्यनोग्यहूसेलहयोग्यविचारनिनिलय
सशस्त्रवेधयाजोंलोकिंनवशंतिरंतिनवन्याबहुप्रकारमिमांकंबहुतीरैवरिएकाश्रीविजयंतीह
रेत्र ॥ यातैंसमविषैविषईजीवनिकेसुखकरिभोगकरिजेपदार्थतिनकेनिमित्तकूंतेवहुरिअनिला
षकरैहै ऐसाजानीजबहै जातैंकिभोगवैराग्यबाधा तोतोतैंकरअनंतवारभोगेअरअनंतजीवनिश्च
यंतवारभोगिए तोतोहिदुखकीसंतानभयेपुनाईजिएतबाअपनीविषयानुरागहिदुखविषनिकरि
तेरैतबाभोगजीवनिकैकरनंतिकरवूंनांही जोलगयहदुरासाआशाधकेसमूहरूपबलवंतीसिनिक ?
सेनाकैवैजयंतीकहिएजीतिभजासमानजोआशादिसहैतोआसातैंतूंनांही ॥ आशिकाकू
लआशाकायनिमाहै तोआशयरागद्वेषकीसेनाकीध्वजाआशांसग्रहआशासहितहै तोआशांतिक ८४
हा ॥ आशोगाबहुविधजीवनिसेवेहै तातैंआशाअंतिकहोउरांतीसोदुखकैसेनवहोतोहिसुखन
आशिकंतोकैसागतीजबसोवैहै आशिकाकिसेंहूनाहीं बहुतगतकीआशाजातकीनेविषयजेविसोविं

कामकरनेवन करै यह तो कुंछ चिंतनहीं ॥ आगें कहैहैं कि ताआसा कैं नतजताथकातें ओरकहाकीआवैहै
॥ मुक्तानविनवांछुनोगिविद्यमानजोगानचुनुरुमूढ़ संसृत्यांघ्रिसमस्तनीतिकरणाःसर्वेजिघांसुम्मुधा।
यद्यत्साधुविगर्हितंहतमतिस्तस्मेधिक्कामुकः कामक्रोधमहाग्रहोद्यतमनाःकिंकिंनकुर्योजनः ॥ ८२ ॥ अर्थ
कोनेनागसमानधाणनिकेहरणहारेणभोगिनकेभोगिवेकहि अत्यंतअभिलाषहैजाकैमैसाजोहुंसोतेन
हारनविगारिआवैहिनमरणमरिकरिमवसुयवृथाधानताभयाकैसहैतऊआपविवेकीपरलोककेनथतें
रहितनिरैकवोरपरिणामीजोजोसाधुनिकरिनिंदितवस्तुताहीकाअभिलाषीनरणधिक्कारकामीपुरुषनि
कुंकामक्रोधमहाग्रहनिवसिहैमनजाकोसोप्राणीकहाकहानकरै ॥ आगेंकरिनागसमानविषकेनरे
तिनसंतेंअतिअभिलाषकरिजातिकावंधकीणपरलोककानयअरजीवनिकादयानकरीसोवृथाअपनें
सवसुधघातेधिक्कारहैअरुबुद्धिकुंजोजोवस्तुसाधुनिनेंदीताहीकाअभिलाषीनयाकामक्रोधमहानथंकरण
हारेहैइनकेवसीभूतभयाकलकहाअनर्थनकरैअनर्थकेमूलविषयकषायहीहैं ॥ आगेंकहैहैजाना- २४
कीस्थितिधिगतंगुरंनाहिनहेयतांकेभोगनिविषेवंछाहोय ॥ श्लोकः स्याज्जनिर्यःसणवरिहमोहस्तस्यसंय

हृतेस्येर्यनामनकस्यचिज्जातिदंकलानिलोन्मूलितं ज्ञातुंतिमणस्यस्मितरंप्रत्यहमस्लोनेकिं॥
येनाजैवनुकुर्मुकंकजतरंवहस्तेआमसि ॥ अर्थ हेआतमंतुंतितजिकहाआविनकरिवृथाहनदे
हैहैयहजगतकानरूपधनकरिनिर्मूलकरिएहैकाहुकेशिरतानांमनाग्रहरीनांहीजरिवसकाश्रा।
तहेयहैमोहीदिवसआतमकुप्राप्तहोयहैतातेंतू कोनकारणाजगतविषेवारंवारआसाबंधिभ्रमैहै
॥ वार्ता ॥ इह संसारकाचरित्रकाणुंगरहैजोयर्याथधैरसोनाशकुंआतहोयं जैसेंदिवसकेआरंभविषे
प्रजानहोयआरहनीदिवससंधासमेंआशहोय यहजगतकानरूपधंधकपवनकरिचंचलहै बालवृद्धसबही
यहजानेंहैतोहिकहानसूझैहै तऊसंसारआसारविषेआसाबंधकाहेकुंछुमणकरैं ज्ञातिजनकरिवस्तुक १
स्वरूपयथार्थकोंनजानैं विनस्वरवस्तुविषेकहांबांधाकरै ॥ आगेंकहैहैंकि याप्रकारजगतकेसुरूपकुंरू
पनंगुरनविषेजोचेसोतेचहुंगतिसंसारविषेअनेकप्रकारदुखभोगिए ॥ संसारेनरकादिदुस्मृतिप
ष्ठेपुद्गलाकारीणपंडः खानिप्रतिसेवितानिनवतातामेवमेवासतां तत्तावत्स्मृतिरिंगितंसितापांगैरनंगा
युधैर्बालानाहिमदभ्रतरुवनमृगाभक्षानिर्दनः ॥ अर्थ हेजीवतेंयासंसारविषेनरकादिकयोनिमेंअ

संतऽष्ठ जोगए जिनके मरणकिए काऊ नताए जै सोजनऽष्ठ निकी वातनो हूरिहो रही थानरूनहीं विधेनिर
धनताका धरनहा रातंना नाप्रकारके नोगनिका अभिलाषीकां मकरियेजेसी तिनकी मंदहाभ्मर कांमके
वंणतिनकेती क्षणकटाक्षतिनिकरिवेधा संतानाहे के मारेवा लहरुकी सीदसाकुप्रानन या सोऽयहीचितरि
जाबाछे नूंअनादिकालको अविवेकीहे सोकणजगुरजागतकी माया मूं अनुरागकरिसंसारविषेभरकनिगो
दाहिमेंअनेकऽयनिकी नोगनहारा नया सोजनऽष्ठ मनकी वातनो हूरिहो रही हो जिनका चितवनही किए अस
तकलेसऽपजै अरइहनरजनव अतिऽज्ञनणया ताऊमेंविषेदृष्टाकरिसुखलेसनणया कांमतेतीव्रवां
छेमदोन्मत्तही निकी कदाक्षतिनिकरियो डारहे केमुनसेजातेवृक्षकी सीदसाकुप्रानन या सोइहचिंता
रिजगतकी वांछातैनिरवर्तनहीं हे जगतकी वंछामगृहावतहे जैसेंकोइमगावनविषेदृष्टातुरा आकुलीऊंज
लजांनिवो सा सोजलतनदेषवेदकूंप्रानन या तैसेंहूं विषयदृष्टाकरियो डितकनककांमनी आदिवस्तुनिकूं
सुखकेकारणजांनिइषा अभिलाषीनया तहांलेसमाऊसुखनांही कोहेतेजोएहार्थऽष्ठ यहीकेकारणहे का २५
ऊकोंतोकछुहीनमिलेतो करिखेदखिन्नरहे अरकदाचितकाऊकूंकछुऊकमिलेतो मनोवांछितनमिलेतो

करिमाऊलरहे अरकदाचिकोऊमनकी धारी हूवस्तुमिलिनायतोथिरनांही मातेमहाविषातुरहीरहे अरए
इंद्रीपंचुंही जीवनिकूंऽषदाईहे जिनिप्रतिअनुरागकरिएकएकइंद्रीका विषयसेयातेजिपतिऊंन
नया जैसा अनाभऊंप्रानन या हाथीतोसपरसइंद्रीके अनुरागकरिकागदकीहथणीऊंसहान जांनि
तांकेनिकटआयासोबाडेमेंपरयासोएयधीनहोय नानाऽषजोगघलाया अरएसनाइंद्रीके अभिलाष
करिमीनधीवरकेजालमेंपरयसोप्राणहीनेंगया अरनासिकाइंद्रीकेवसिहोय भ्रमरकमलकीवासतेंह
सिननया सोएयसेमंकमलऽडितनया तामेंयहऊकिमरणकूंप्रानन या अरनेत्रइंद्रिके विषयका
प्रासक्तहोयपतंगीयककीसिखाऊंमनोहऊंजानियेयासोममहोयगया अरकर्णइंद्रीकेविषयकीचा
हितेंहिरणाकनअनुरागीहोयमिकारिकेबाणतेंप्राणऊंनजनाया अनासिकाकरकइंद्रीकेविषयसेव
नतेंथरहाऊंप्रानन या अरनोयाचूंहीइंद्रीनिकेविषयसेवेसोभवभवमेंदुषपावेहीयहे तातेंहूंविषयनि
मातजिसुषकाकारणवीतरागनावऊंअंगीकारकरि ॥ आगेंकहेहेकेसंसारविषेमरिभ्रमणकर
ताअनेकविधप्राणकेपतकरेयतातें कांनवेराग कूंप्रापतहोऊंहे ॥ इसजोसमिरेयधासुमनवहे हो

सिकोपदिशन्। सधीव्याधिरसिद्धीरा चरितोपमादात्मनोवंचकः॥ मनुष्यतिसुखांतरो द्विजरसाग्रसो
मिजन्मिमरणा किमतोस्मिकिंहितारिहिमेकिंवासिहृदस्टह॥ ५२॥ ढेढ्रअनेतजन्मकेधरणहारेअ
ज्ञानीजीवतेआसंसारविषेअनेकयोनिमेंउपजामहादोघरुपधातुअरमलतिनकरियुक्तदेहदुलरा
अरकोधमानमायालोभकाधारकमूमनकीचिंताअरतनकीव्याधिकरिपीडतहे। हीनाचारजेअनकृत
कृमअशोपआचरणतिनकरिदुराचारीहो।आयकातिगतिलगेहे।तंजन्मरणकेदुषमेंपरतहे जसाकरिय
तहे। वृथाजन्मतेहोयरहोदेकरोआत्मकल्याणकाशुभकल्याणविषेवांछाहेतेसंसारवि
षेसरिकाग्रहणकरिजोजन्मधरेहोसोसंसारकामूलकारणबुद्धिअज्ञानीजीवनिकेअनादितेहे।तोते
देहविषेआत्मबुद्धिकरिनवनवेसरीरधरेहो।सोनारकीनिकासरीरतोमहादुषरूपअनेकरोगमयहे।अ
रदेवनिकासरीररोगारहितहोपरंतुमनकीचिंताकरिमहादुषरूपहे।अरमनुष्यतिर्यंचनिकासरीरअनेक
रोगनिकानिवासविष्ठामूत्रादिकअशुचिधातुमईमहाअपवित्रहेतिसेंमनुषकासरीरमहामलीनआदिकहिए
मनकीव्यथाअरभाषकहिएसरीरकीपीडातिनकरियुक्तमहादुराचारीजीवनिकाघातीमिरदेएरिणामी।

करि आकुल होय है जैसें जलके समीप विषम जो कीच ताविषै एक पाउं लेतें बहुत बल धरकें जो गाडि है कैसें है
एं इंधीनयुक्त जो ईंधन तिनविषै तीव्र जो सूर्यका कीरण तिनसमान जो अति कठोर है ॥ ॥
जैसें सिंघा कीवदन महा रौद्र ऐसा जो सूर्यका प्रज्वलित किरण तेसें प्रज्वलित एं इंधन करि वेष्टित हुवा
जो कोई पुरुष प्रवेश कीया है मन वांछित वस्तु निकलना अशक्य होय है जैसें बहुत बल धरया
तुरंत के आर्द्र मोम वस्त्रादिक केतीरण या मोजा तत्काल तोडि नाखे या अग्नि विषै एक पाउं देतें जो गाडि है ते
सें विषय कें अर्थि यत्न करि मन वांछित विषय तिनका निकलना अशक्य होय है विषय दृष्णा महा कें कारी है
इहां दृष्णा नाम तृष्णा नाम ऐसा जानना ॥ ॥ आगें कोई यत्न करे है कि तिन कुं मन वांछित विषय तिनकी प्राप्ति नां ही
तेतो कैसे ही योग बनाके करे सो ऐसा नाहीं इच्छा करतें ही कितनेक तो विषय दृष्णा हीसों के ही निकी सां
तता होय गी या जाति प्रसंग करे है ताहि समझावे है ॥ लक्ष धनाद्वल सग्नि: शाम्यति नैव निर्धन: कालमु
नय धासु चेरहो मोहाग्नि रुत्कट: ॥५७॥ अहो प्रबुद्ध जीव तो अग्नि है सो ईंधन के योगतें प्रज्वलित होय है ॥ २७
अरु ईंधन के वियोगतें बुझि जाय अरु यह मोह रूप अग्नि अति प्रबल है परिग्रह रूप ईंधन के योगतें वृद्धा

रुप होय है अपरिग्रह की जाति तें व्याकुलता रूप होय प्रज्वलित है यह दो प्रकार प्रज्वलित है तातें मोह अग्नि स
मान और अग्नि नांही ॥ और अग्नि तो ईंधन के योगतें ही प्रज्वलित होई अरु ईंधन के वियोगतें बुझि जाय
अरु यह मोह अग्नि परिग्रह के घटतें तो दृष्णा रूप होय अरु परिग्रह के घटतें व्याकुलता रूप होय जब असाता
के विषे प्राप्ति के कबू न मिलें तब दुखी होय अरु साता के योग तें कबु मिलें तब दृष्णा बढती जाय सो कबू हजार हजा
र मिलाय या जाति अधिक अधिक बढती जाय संतोष विना सुख नांही तातें सो प्रकार मोह अग्नि हालकही है को
ई विवेकी जीव संतोष रूप जल करि याहि उपशम भाव करि सुखी होय ॥ आगें कहे है कि विषय सुख के साध
कजे स्त्री आदि पदार्थ तिनविषै प्रवर्ति जो प्राणी तिनकें मोह कें महात्मतें हे मोह कुं निंद्य रूप वर्णन करे है
किंकर्मीणि निरुन्नद्धो करतरोः कर्म्मणस्मुरुण किंतु स्वजन नाटली विलसतेवीनेटिदं हृदि किं गर्ज
यसि मूरेनरवरवा न्नाकर्णयस्यनिर्यत्नो नायंनजहासि मोहविहितां निद्यामनर्द्यांजनः ॥ कहा णे
क कर्म रूप मुद्गर थकी जीव के मर्म कुं नेरता संता अरु संतप्त नथकारी नाहीं सो हे मोह कारी है हि अथवा कठो
र रूप अग्नि की पंक्ति के प्रज्वलित होने करि या काहे नां ही जरे है व्याप्त जरे है अरु कहा गाजता जो यम

रोगतहांपाईएहे अरएरस्परदुखअरतीजेनरकलगअसुरकुमारनिकादुखसोकहांलगकहिए सरिदुखहीकु
निवासहे पापकर्मकाफलकलेसमहालोगवनो अरसमेंसमेंकर्मकीपरकृतिनिकरिगाढवेधनो अरनिज्ञवि
वेवेसुधिहोनो आयुकेअंतमरनोएतेदुखनिमेंसुखमानतासोवृथाअचिरजहे तातेंइनदुखनितेंउदासहोयसुख
कामूलजोजगतेंउदासीनतासोईअंगीकारकरो ॥ आगेकहेहे जासरीरसुंदरूपकतामांनिअनुरागकरेहुसो
केसाहेयहदिखावेहे ॥ अस्थिस्थानसुनाकनायघटितंनवशिरास्नायुनिःश्मश्रुसांद्रथिशितेघ्रि
ममुनसवले कर्मरागतिनिशमुखनिगजालमंशरीरंतयं कारागारमवेहिनेहतमनेप्रीतिंवथामाकथा ॥५७॥
हेमिरबुद्धियहशरीरसूपघरतेरावंदीगृहसमानहे यसूंवृथाप्रीतिमतिकरे केसाहेशरीरसूपवेदियहअ
स्थिरूपस्थलपाषाणनिकेसमूहकरिघनाहे अरनसानाडीरूपबंधनकरिवेष्टाहे अरचर्मसुआछाद्याहे
अरकधिरकरिसनजलजोमांसमाकरिलिप्तहे अरदुष्टकर्मरूपचेरीनिकरिस्थाहे अरआयुकर्मरूपमादीजा
णवेरीतिनकरियुक्तहे ॥ वा वंदिग्रहसमानअरदुखकाकारणनांही सोवंदिग्रहतोस्थलपाषाणनिकेसमूहघ्र ॥ २९
रघडियहे अरसरीरहाडनिकरिघ्याहे अरवंदिग्रहबंधनकरिवेटिएहे यहनशाजानकरिवेद्याहे अरवहऊ

नपरिसूआवादितहे ग्रहचर्मकरिआवादितहे अररुधिरसहितमासकरिलीप्याहे वहदुष्टनिकरिस्थाहे यहु
कर्मरूपदुष्टचेरनिकरिस्थाहे अरवहविरीनिकरियुक्तहे सोअसाकोनकुबुद्धिहे जोवंदिग्रहतेंप्रीतिकरे तंमहानि
रबुद्धिजोशरीरसूपवंदिग्रहतेंप्रीतिकरेहे तंमहानिरबुद्धीजोशरीरसूपवंदिग्रहतेंप्रीतिकरेहे सोतोहियासूप्रीति
नचितनांही ॥ आगेकहेहे किशरीरतोवंदिग्रहसमानबतायाअरअोरकबसुघरकुटंबादिकजिनसूंप्रीतितेंहीसे १
केसेंहेयहदिखावेहे ॥ शरणमशरणंवेधधर्मूतेचिरपरिचितदारागारमापन्नकाणंविपरिसञ्जानपुत्राःत्रा
वःसर्वमेतत स्मजनजनधर्मनिर्मलंसर्वकाना ॥ ६० ॥ घरतेरासरणरहितहे जहांतोहिकोनबचावनहरा
नांही अरणबांधवबंधकेभूतहें जासुंतेराअतिपरिचयहे अरसीजोस्त्रीसोंआपदारूपघरकाद्वारहे अरएपुत्रस
बु हे यहसर्वपरिवारदुखहीकाकारणहे अरसातंविचारकरिइनसबनिकूंतजिजोसुख कामार्थीहेतोनिर्म
लधर्मकूंभजि ॥ यासंसारअसारविषेतेंसारकहाजाणो अनेकउपाधिकामूलहे अरणबांधवबंधहीकेका
रणहे इहनबपरभवदुखदाईहे अरतंस्त्रीकूंनिपटनिजजानेंहे सोविपरीतिकेघरकाद्वारहे अरपुत्रकूंअति
प्रियजानेंहे सोतेरीबेरीहे जन्मेनबनोस्त्रीकाजोबनहरे अरबालकहोयतबमिष्टोजननहरे अरसमर्थहोयतब

धनहरे तातें पुत्र समान और वैरी नाही तातें इनसूं नि:स्नेह जिनधर्म करनां जि॥ आ
मेंकहे हैं कि कोन पुत्र करै इण गृहादिक तो हमकूं उपगारी नांही पर तुम तो उपगारी हो या ताका समाधान करै
है॥ ता तत्क सेंकिमिदं धनैरिवधनैरा शाग्निसंधुक्षणैः संवेधनकिमंगमस्वजनैः संवेधिनिर्वंधुभिः किंमोहादिम
हाविलेणमइशादेहनगेहनचादेहिनां हिसुखायतेसममसुमागुप्रमादं बुधा॥ इथं हे प्राणी तूंचारी
माटकूंप्रतिपा महोत॥ यहसमनावतातूं सुखकेअर्थि छाम्हो तेरेयाधनकरि कहाकेमाहिधनआसारूपआ
गनिकेप्रज्वलनकरिवेकूंधनसमानहो॥ अरहे मित्र तेरे निरंतर पापकेउपार्जनहारेसंबंधी॥ अरबंधुनिकेसम
त्वकरि कहा॥ अरमहा मोहरूपमद्यकेविलसमानयहदेहताकरि कहा॥ अथ॥ वाघर करिकहा तूं सुखकेअर्थिके
वलसमनावकूंप्राप्तहोजा॥ इथं हीप्रमादीहोयरागादिकअरिनावनिकूंमतियरिनमो॥ नावार्थ॥ जोविकूंदुखके क
रणरागादिकअरसुखकाकारणएकसमनावताहीकेदृढ करिवेकूंश्रीगुरुनथजीवनिकूंउपदेसदेहं हेमित्र
तनधनआदिपुत्रपरिवारघरअरसबंधीदुखहीकेकारणहैं इनमेंसुखनांही तूंसुखनिलाषीहैतो प्रमादीमतिहोउ ३०
समनावकूंनजि॥ जानअलाअजीवनमरनवैरीबंधूवरकसंपदाआपदासबसमजानि॥ इति॥ आगें समनाव

केदृढकरिकैं॥ अथिराजलहरीकूंदृष्टांतकरै हैं॥ कि॥ आदावेवमहावलेंरविलंघदेनवहास्वयं॥ राक्षाधिनुजासि
यंजरहतासमंतसरहितालहरीवियोगमाहितिमतांनायत्रपतोनरपतिः प्रायःपतिनरामरनिलहनेवा
न्यहकाशाभूणं॥ ८॥ अथहायहायमहाराजनकीलहरीथीयहिरासमानचंचलहतेजेचमरतिमकीतिमकी
पत्रनकरिमावुदेपतेंदेपतेंकिलयजायहो॥ औरराजलहरीकीकायहवार्त्तातौमनुष्यनिकै॥ औरलहरीकेरहनें कीक
हा॥ आमायाराजजहरीकूंचंचलजानिषष्ठमहीआपदवंतपुण्यपुरुषनियरबंधकेमिसकरिनिश्चलबांधी॥ अ
रस्कांकेअधिकारीसामंतनतिनकीयहुमसहितनुजासोईनयावनूंपंजरतांकरिनतीनीतिजाकारस्कांकरी
तोउनरहे हेपतेंदेपतेंजातारहै॥ अथराजलहरीदीपसिषासमानअतिचंचलहैं॥ रक्षाकरनेंसत्कालवि
नसिजायतस्कांकेअधिकारीवलवंतपुरुष नियरबंधकेमिसिकरिनिश्चलबांधी॥ अरषड्गकेधारीसामंतनतिन
कीनुजारूपजोवधूपंजरतामेंराखी तोउनहीचक्रवर्तीमिकीरीलहरीविणभुरतो॥ औरनिकेरहवेकीकहाआ
सा॥ तातेंलहरीकूंविनासिकिजानिअविनासीवितूस्थिरउपायसोगहे॥ अथवा॥ मिकार्त्तिकेयानुप्रेक्षावि
षे॥ जासमयाणलहरीचक्कहराणंपिपुण्णवंताणंकिंवेधेयरई॥ इमरजणाणंअपुण्णाणं॥ इहलहरी

महापुण्याधिकारि चक्रवर्तादिक नि केही मास्वर्तीनरहे तो और नके केसें रहे ॥ आगें कहे हे जो सरीरविषे
राजन स्त्री काष्ट बांधा सोयह शरीर के साहि अरथा विषें तूं केसे सुख मानेहे ॥ ही सो मयाग्रवाता रि दास्टरग
कीटवत् जन्ममृत्यु समाश्रिते शरीरवत्तसिद्ध सि ॥ दृष्टांतजेसें नागरिहे दोउ और अग निजाके असीजो ए
रंभकीलकडी तांकेमध्यछिद्र नथाजो कीट सो अतिखेदखिन्नहोयहे तेसें नाकीटकीनांई यासरीरविषें तूं अ
तिखेदखिन्नहोयहे यहसरीरजन्ममरणकरिव्याप्तहै ॥ भावार्थ जेरंभकीलकडीके दोउ और अग निलागेन
बमध्यआया कीटकहांजाया अतिखेदखिन्नहोयमरेतेसें जन्ममरणकरिव्याप्तयहसरीरतांविषें कीटकीनांई
अतिखेदखिन्नहोयजरेहोतातेंसरीरतेंममत्वतजिजोंवइरिसरीरनधरेयासरीरसूं अनुरागमोहीनवेसरीरधो
वेंका कारणहोअसाजानिमहामुनिहे इसुनेहतजा ॥ आगें कहेहे कियासरीरके आश्रितजेइंद्रीनिकेवसि
होयकहा अनेकप्रकारकेकर्मबंधनहोयतेहयहसिध्यहे ॥ नेत्रादिश्चरोदित्तःसकलमोरूपादिविश्वाय।
किंप्रेक्षःसीदसिकृत्तिवत्प्रतिकरैरंतस्तनंहृद्यन।नीत्वातानिभुजेंद्रियाणिसकलमोविश्वंविसृजात्मकान आ
त्मानंधिनुमस्तुरवीधुतरजाःसहतिभिर्निर्वृत्तः ॥ दृष्टांतहेजीवतूंकर्मनिकेउदयतेंनेत्रादिइंद्रीनिकाप्रेक्षा।

३१

अतिव्याकुलतायारूपादिसमस्तविषयनिकेअर्थिकहाखेदखिन्नहोयरहाहै
अनेकयोनिआचरणकरिअसंतपापनिकंवटावतासंतानिमविषयनिकंभोगिकरितूंअनंतभवदुखीभया।
अबआकुलतातजिपांनीहोयसमस्तविषयनिकात्यागकरिध्यानामृततेंआत्माकंपुष्टकरिसुखीहोऊ
मोहरजकुंधोयअनंतवृत्तिकरिनिर्वृतिहोऊ ॥ भावार्थ हेआत्माकर्मनिकेउदयकरिशरीरकंधारेहो अ
रशरीरकेयोगतेंइंद्रीनिकेवसिहोईविषयनिकेअर्थिव्याकुलहोयहो अरअनेकदुराचारकरिअसंतपाय
निकंवटावेहो विषयनिकंभोगिकुयोनिमेंपरेहो अरजोकोमलममलिमआवतजिआत्माकंधोयअमृतक
रिपुष्टकरेहो सोमहासुखीहोयपापरजरहितअनंतवृत्तिकरिनिर्वृतिहोईहो तातेंतूंपापमयोनहोयसंसार
तेंनिवृतहोऊ ॥ आगें कोजघकरेहे यतीनिकेनिर्वृतपनेतेंसेंसुखकीप्राप्तिहोयताहिकहेहे जगतके
जीवनिधनअरुधनवांनसबदुखीहे यतीहीमहासुखीहे ॥ अर्थिनोधनमजाप्यधनिनोप्याविस्पतिः
कश्मलंविधिसीदंति परमेकःसुखीसुखी ॥ दृष्टांतयथातथासुषादुःखंस्वायत्तंकेवलंवरं अमथासुखमानान
कथमात्मंस्तथाश्रिनः ॥ अर्थमुमुक्षेजनिर्वृतसर्ववासनिकेअर्थितेनोधनविनामहादुखीहिं अरजेधनवंत

हैं तेऊ निर्विघ्न होय इत्यादिक करि महा दुखी हैं। जगत के सर्व जीवनि के इन्द्रिय हैं निश्चय करि विचारिए तो एक सुखी कहिए तो धी मुनि ते भी महा सुखी हैं। पराधीन सुखी भी मोक्ष के बिना स्वाधीन सुखी श्रेष्ठ हैं। यौन हो। अरु अमृत हो। यौ तप। स्वाध्याय मुनि ते सुखी भी मोक्ष नाम कहे में यह। भावार्थ जगत विषै जे जीव हैं ते सर्व दुखी ही हैं। जे निर्ग्रन्थ नहीं ते तो सर्व मान धीर हित हैं। तातैं आपको दुखी मानैं नहीं। अरु जे धनवान हैं तिनकै इच्छा वर्तती। अरु निर्धन हीं सो इच्छा बिना सुखकारी कैसे हू महा दुखी हैं। शास्त्र में सुखी नाम मुनि का है। और का नाहीं। जगत का सर्व सुख पराधीन है। सो पराधीन सुख। नैं स्वाधीन दुख ही श्रेष्ठ है। पराधीन पने में सुख मानैं ते मोह राशी है। अरु जो स्वाधीन पने में सुख न होय तो महान पुरुष के रत्नहारे मुनि सुखी भी मोक्ष नाम कहो यह। तातैं इन्द्रिय निर्ग्रन्थ या जिनके आशा नाहीं ते ही सुखी। संसारी जीव सर्व ही आशा के दास इंद्रिय नि के आधीन तातैं दुखी हैं। अरु मुनि आशा के दासी मन इंद्रिय नि के जीत नहारे तातैं महा सुखी हैं॥ आगैं कहैं हैं। काय क्लेश करि मुनि नि के गुण नि का प्रशंसा करैं हैं॥ ६॥ एतत्तपः क्लेशं चिर

एमकार्ष्णुरपमसनं महाधैर्यः संवास श्रुतमुपशमे कश्रमफलं मनोमंदस्पंदं बहिरपिचिरायंतिविदृशान्नजानेक। ३२

स्येयं परिणतिरुदारस्तत्तपसः किं विशंतिस्तुलाशैलेचिंतातथाकरुणापरा मतिरपिमंदे कांतध्वांतप्रपंचविधेः

विधी। अनशनतपश्चर्यां तेयथोक्तविधानतो। नवतिमहतांनास्येदंफलंतपसोविधेः॥६॥ अर्थ मुनि नि के
कहा महिमा कहिए जिनके स्वाधीनतो विहार है। अरु हीनता रहित नो जन है। अरु मुनि नि के संगम में निवास है। शो
तनाव ही है कलजाका मन का वेग मंद होय गया सो आत्म विचार ही में लीन है। चिरकाल आत्म विचार करता जब
ऊबकाय तो किणविधि आहार है। ऐसी मुनि की परम दशा सो हम तजानैं यह कोमनै जहां तप की पर णति है। अ
तुलविराग अरु शास्त्र का चिंतवन सर्व ते कठिन सर्व जीव नि की दया। अरु एकांत वास एकमन शांत ध्यान ए सोई महान्
धकार ताकै विस्तार कूंनेत्र नहारी सूर्य की किरण समान है बुद्धि जिनकी। अरु शांत काल शास्त्रों के विधि करि अन
शन धारि शरीर तजनां एक क्रिया सप्त पुरुषनि के आत्म तप की विधि का फल नांही महान तप के फल हैं। भावार्थ सर्व जी
व पराधीन हैं इंद्रिनि के वशि हैं। जो मन कूं करै तो काम नांही। अरु साधु नि का विहार स्वाधीन है। जिनके को उकाम
नांनांही है। मुनि कूंवशीरितिविनि एकस्थान कनहीं रहना। एक ठौर रहे लोकमिते नेह बंधै। सो वैराग्य भाव की हानि के
अर्थ विहार करै। अरु हीनता रहित नो जन करै। जगत के जीव नि का नो जन हीनता रूप है। जे दरिद्री हैं तिनके
तो प्रगट हीनता ही है। घर में तो सामग्री नांही। पर घर तें जाये कार्य सरै सो मित्रनां कविना। अरु जे धनवान हैं ते ना

नावस्तुनिके अनिलाषी मोदेमकालके योगतें कबहू पूर्ण होय तातें दीनतारहितहै एकमुनिहूकी दीनतारहितहै जिन
कैलाभअलाभसमनिरमसबसमानहै अरमुनिकुंमुनीकेसंगमेंरहनो तासमानकोउत्कृष्टनोरी लोकनि
कैकुसंगहै बहाकुसंगतो अन्नीकीसंगतिहै जाकरिकामक्रोधादिउपजै अरसाधुनिकीसंगतितें कामक्रोधा
दविनशजाय अरलोगनिकैमोरअमासलगिरहैहैं साधुनिकैश्रुतहीकाअभासहै अरसास्त्रकेअभासका
फलपरमशांतभावसोईजिनकेप्रगटभयोहै अरभूतलोकशास्त्रनकैअभासकरिमहोमत्तहोयरहै सोयहव
हनोधरहै मुनिकैमनकोविनामंदहोयाथोहै लोकनिकामनमहाचंचलसदावस्तुनिहीविषैभटकैहै मु
नकामनआत्मविचारविषैलगिरहोहै कबहूंकबाह्यसुनक्रियाविषैभ्रमावैहै असुनक्रियाकानामनोही इत्यसा
मुनोंकीनईसोमेंनजावैकौनसेउत्कृष्टतपकाफलहै जिनकैअनुबंधरूपसंसारशरीरभोगतें अतिउदासजगत
कैजीवमात्रहीशांतिहै जिनकैरागद्वेषकालेशउदयहै अरअक्षतसम्यग्दृष्टी अनंतानुबंधीकेअभावतेंयद्यपिमिथ्या २
दृष्टिनिमोहगयोनांही तथापि अप्रत्याख्यानकेउदयतेंरागहै अरअणुव्रती श्रावकयद्यपि अप्रत्याख्यानकेअ ३३
भावतें अव्रतसम्यग्दृष्टीनितें अधिकहै तथापि प्रत्याख्यानकेउदयतें अल्परागहै अरमुनिकैप्रत्याख्यानका उ

भावनथयातातेंविषयानुरागतोसर्वथाभया संज्वलनकेउदयतेंकछूएकधर्मानुरागरहैहै सोछठैगुणस्थानहोय आ
गेंउपरलेगुणस्थाननिविषैधर्मानुरागभावहीकीवृद्धिहै तातेंमुनिकेअनुबंधरागहीकरिधर्मानुरागहैसोधर्मा
रागभावहीकाकारणहै बहुरिमुनिकैछठैगुणस्थानशास्त्रकाचिंतवनहै उपरलेगुणस्थानविषैआत्मध्यानहोयहै
शास्त्रकाध्यानमुनिकोसारोरनिकैनांही अरजोनीजीवतोविकथाहीविषैप्रासक्तहै शास्त्रका अनुरागनांही अ
रसम्यग्दृष्टीअव्रतीतथाअणुव्रतीश्रावकयद्यपिजिनसूत्रकेअभासीहैं तथापिपरिग्रहकेयोगतें अल्पश्रुती
हीहै बहुश्रुतनांही शास्त्रकेपारगामी बहुश्रुतमुनिहीहैं अरजीवदयामुनिकीसीश्रावकनिकैनांही अरअव्रतो
जीवतोसदाहीनिरदईहीहै अरअव्रतसम्यग्दृष्टीश्रावकनिकरितोहणारूपहै तथापिबहुआरंभपरिग्रहकेयोग
तेंदयानांहीपलैहै अरअणुव्रतीनिकैअल्पआरंभअल्पपरिग्रहकेयोगतेंअल्पहिंसाहै अल्पकीतोसर्वथाहिंसानांही
थावरजीवनिकीहिंसाहै तातेंसर्वथाहिंसानकहिए सर्वथाअहिंसामुनिहीकैमुनिमहाव्रतयोंनांहै अरमुनि
निकीबुद्धिमहाकांतवादरूपअंधकारहरनेंकूंसूर्यकीप्रभासमांनहै श्रावकनिकीबुद्धिऐसीप्रकाशरूपनांही य
द्यपिसम्यग्दृष्टीश्रावकनिकीबुद्धिएकांतवादरूपमिथ्यातेंरहितस्याद्वादश्रद्धानकूंपरिणई है तथापिमुनीकीसि

वहिरात्मा भ्रांतिकरि आपकौ थिर मानैहै जैसें नाव विषै तिष्ठ्या भ्रांति आपकूं थिर मानैं ॥ नाव ज्यौं नाव विषै तिष्ठ्या पुरुष चल्या जाय है परंतु भ्रांति करि आपकूं चाल्या न जानैं तैसें मूढ बुद्धि स्वासनिश्वास करि निरंतर आयु जाय है अर आयु कैं लारि काय जीर्ण होय है तो भी जानैं है मैं थिर माहीं रह्या हूं ताजीव कैं कारण आयु काय मोहीं चंचल तो जीवि कि कहा आस जैसें निधाणका नीर अरहट की घरी करि निरंतर निकसै तैसें स्वास निस्वास करि आयु की थिति पूर्ण होय है अर काय जीर्ण होय है आयु पूर्ण भए काय मरै है तातैं आयु काय तैं भिन्न स्वरूप निर्विवेकी ममत्वतजै आयु काय ईसूं ममत्व तजा नवा और जे पुरुष कलत्रादि निसूं ममत्व कैसें करैं वेतो प्रगट ही भिन्न हैं ॥ आगें कहैहै जो लगि श्वासतो लगि जीवनासो श्वास ही दुखरूप है तो जन्म मरण कैं कहा सुख होय ॥ श्वास वेदजनत्वाद्दुःखमेवेत्यजीवितं तद्धि रोगेनवेन्मृत्युनाकुतः सुखं ॥ अर्थ इहु श्वास वेदकरि जप्या तातैं दुखही है अर याही कैं होतैं जीवनां है तहरि श्वास कैं अभावविषै मरनां है कहो सुख कौण कैं सुख कहांतैं होय ॥ भावार्थ जहां वेदनां ही सो सुख सो तो स्वासतो वेदही करि तस्या है अर श्वास है तो ताही जीवनां तातैं जीवमें भी सुख नांही अर स्वास गयां मरनां सो मरिवे में जीवही नांही तो सुख कौन के हो ई तातैं कहो जु जीवनि कैं सुख कहांतैं होई यासरीरका संबंधतो दुखही

कालकाय गहै देहसुं मेरतजि वीतराग भावमें सुख होइहै सोही अंगीकार करनां ॥ आगें कहैहै कि जन्ममरण के मध्यवर्तेगा जीवितव्य कैसे का कालजीवनेका विश्वास ॥ जन्मतालद्रुमादुत्तुफलानिश्युतान्यधः अप्राप्यमृत्युपर्यंतं मंतरेमुः किमाश्रितं ॥ अर्थ जन्मरूपतालवृक्षतैं जीवरूपफल पर्यो सो मरणभूमि पर्यंत पहुंचि नहीं सकै तो बीचि में कौन आश्रय है ॥ भावार्थ संसारमें जीवनां थोरा जैसें तालवृक्षतैं फल पर्यो सो पृथ्वी पर्यंत पहुंचै नांही बीचि में कोल गरहै तैसें जन्म भया सो मरण पर्यंत आयु में केते जगरहै योगी ईहै मानैहै हो कि कितेक गुरु भ्रांति आगमगानके घमंड करि अतिमानविषै दंभाधनयोगपढै ॥ आगें कहैहै कि जंतु निकीवहोवै अरु जिनागमविधितैं यत्न नकीजतो मरण कैसें न करै ॥ कितिजनधिनिःसंख्यातीतिवीहःपथेस्थितिःपरिहृतपतःखेनाधत्तातत्वज्ञासुरनारकाः उपरिहिविज्ञानध्येयत्वानशक्तिषु मंविणपतिरपिमणाजातानेकायुःक्षयनमोस्तिक ॥ अर्थ विधिरुपमंडपीमें मनुष्यनिकी अनेक आयु करि रक्षाकरी तोभी कैसें करै जैसें रसोई मंडपी में मनुष्यनिके जीवनमें दंभ नकीयो अर जो संख्यातही पशु मनुष्यनिकैं वाहि रसोई मंडपी के कोट करि रक्षा करि अरजे नारकी उडुपरिं भी फुनि तेऽधो लोकमें पाये अरउर्ध्वलोक विषै रहनि कैं थाके मध्यमें मनुष्यनिकूं राखे तो भी मनुष्य मरणतें नबचै तातैं

तहांका हिकोन निवारिवेसमर्थ विगनिरवईहै अरमूलोगनिकुं अमलकीवस्तुदेमरणजायविछ
लकरिगंभीरवनमेंमारेहै सोईमहानिरदईअरमरूपवगसोहमदवपजायसमस्तअज्ञानीजीवनिकुंसमा
रवनविषेहणेहै कोनवचायसकै कालकाकारणकर्महैजिनकेकर्महैतेकालवसिहै सिद्धनकेक
र्मनांही तातेकालवसिनांही आगेंकहेहैकि कोउदेसकोनकालविषेकालतेवचनेकाउपायनांहीसर्वदे
समर्वकालविषेकालग्रसेहै कालकाग्रसनकर्मनिकायरिहारहीहै कर्मनिकायरिहारसोईकालकापरिहार
कदाकथंकृतःकस्मिन्नेमतर्क्यःस्वोसकःप्रोसेवकिमसंचयंतंश्रेयसेबुधः॥५॥पंडितजन।
जेसमगृहीआत्मकल्याणकेनिमित्तयत्नकरेकालग्रासतेछूटनेकायत्नकीएंमरहै कोनसमेंकोनप्रकार।
कोनक्षेत्रविषेकहांतेंकालआवैहै ऐसाविचारतेंनआवे कालअणचीयाहीआवैतातेंआत्मध्यानकरिश्र
विनाशीहोनेकायत्नकरहु आत्मस्वरूपमेंमग्नभएंकालकानिवारणहोई रागादिककेपरिहार
विनांऔरकाहूयत्नकरिकालकानिवारणनांही मंत्रयंत्रतंत्रऔषधादिकरिकालकुंनिवारजानिमोनगा
हतिहै॥ आगेंकहेहै सबहीदेसकालादिविषेमरणहोयहै कोउदेसकालमृत्युतेंअगोचरहैऐसाएसहु

देषकरिनिश्चयनहोयरहै॥ अमामवायकं मत्योरकमालोकयंचन। देसंकालंविधिंहेतुंनिश्चितासंतुजंतवः॥
कोउदेसकोउकालकोउविधिकोउकारणमृत्युतेंअगोचरहैषिकरिएहांणीनिश्चितनिहै जग
तविषेऐसाकोउदेसनांहीजामेंमरणनहोय वज्रशिलासाकोउकालनांहीजामेंएहांणीनमरै अरऐसाको
उविधिनांहीजाकरिमरणमिटै अरकोउऐसाऔषधमंत्रादिउपायनांहीजाकरिकाथवचै तातेंसर्वथासर्व
कालवसिजानिआत्मकल्याणविषेअवश्यप्रवर्तमहैनांयोग्यहै एकआत्मज्ञानहीकालतेंवचिवेकाउपा
यहै सबहीहेयविषेसदाकालसर्वथाप्रकारकोउहीकारणकरिकोउहीप्रांणीकालतेंनवचै ऐसाप्रत्यक्षदे
षएहांणीशरीरकेराषिवेकीचिंतातजिनिश्चिंतहोजु आगेंकायकोंविनस्वरदिषायस्त्रीकीनिंदाकरतेसं
तेतांकेतनकोंअकल्याणकाकारणदिषावेहै अथहितमहाघोरदारुनकिंनरकापदामुपकृतवतोनृपः
किंतेनचेदमपाकरोतुकुशलविज्वालाजालेकलत्रकलेवरे कथमिवनवाम्रवीतःषण्ढजनइत्तेने॥
तथास्त्रीकेकलेवरविषेकोनकारणधीमिकरै इहस्त्रीकाकलेवरकल्याणकेनाशकरनेकुंअग्निकी
लाकासमहै अरतंकहापुनरूनरदेषहै एस्त्रीकाशरीरनरककीआयकाजघडाद्वारहै अरतंतोस्त्रीकंस।

रसंचारवार अनुरागकरि उपगारकरै है अरु हसदाविघनकारी हो है तातैं तू तरुणीके तनतैं प्रीति तजि या कुं
अपनी जन हुलसमानैं है अर इहकछु वस्तु हो नाहीं ॥ जा थैं हो है संसार का मूलकारण है जाकरि पुत्रपौत्रादि
संतानका प्रवर्त्ति होय है अरु नाना रूप आरंभ परिग्रहादि चिंतारूप कलेश तिनकी वधवनहारी है जो निर्हेतु विधू
टिका के वरनणतैं इनकी भीमिके मागहीतैं नथैं अरु इनहीके संबंधतैं नरकादि चतुर्गतिविषै भ्रमैं है ऐसा जानि संस
र्ग तजनां ॥ ७ ॥ आगैं तरुणी विषै प्रीति छोरिसर्वप्रकार असार जु है मनुष्यपणां ताकुं तू उत्कृष्ट धर्मतप जावनैंक
रि सफल करहु ऐसी सिक्षा दै तसंतासत्रु कहै है ॥ च ॥ व्याप्तसर्वमयं विरामविरसं लेप्यनोगो चितं विघ्नकरं
तं कृतघातकुष्ठकथितं व्याधिमयं नरकगतिनिकरिछिद्रसहितं नश्वरं एकनाममात्रं
रमणीकहै अरु सर्वप्रकार असार है इहां या कोतूं ग्रहि धर्मसाधनतैं परलोकका वीजकरि केसार सफल करहु

नेंकालतत्वकुंजपजीवहै ऐसी जाकी दृसासोयकुजीवसरीरविषै कितनेकुथिरकालपर्यंतस्थितिहैअपितुन
स्थिहै यकुजीवसोवेनवतोमरतकमदृश्यहोयजाय अरजागैतवजीवताहोय ऐसेयाकीप्रतिदिनदृसाकु
वकरै तोजेसेंजोनिसविषैताकेआगमेंकालरोसानांही तैसेंयाशकारशरीरविषैहनेंकालरोसानांही तैसेंआस
यहीसरीरकुजानिगा ऐसानिश्चयकरिनांहोय सोकार्यकरिजेना आगैऐसेंसरीरकेआत्माकालयकार
करनेंकाअभावकहिकरि अबकुटंबनिकेआत्मउपगारकरनेंकाअभावकहतासूत्रकहैहै सप्पवदाअय
दिजनमनिबंधुकुत्रमात्तंत्रयाकिमपिबंधुजनार्हितार्थंयतायदेवपरमस्तिमरतस्यपश्चात्तेनत्यकायसहितंतव
नस्मयंति॥ संसारविषैजोतेसंसारविषैबंधुजनतेंबंधुनिकरिकरनेंयोग्यहितसंपदयोजनकिकुनीपा
गहै सोतोकिछुनीकुटंबतेंहितनयाहीसता नांही केवलइतनांहीजनकालयमारनांहै जोतेरमृत्युवीवेंरकरेहोय
करितेरवैरीसरीरतकौनसमकरैहै नाईबंधुतोजनकानांमहै जोअय नांहितकरैसोनूजानिकोनाईबं
धुमांनैहो सोईनूनेंकिनूहितकीयाहोयतेंबिनाय जातेंतेरमानमोसांचहोय इकरिहमकोतोकेवलइनकाहत
नांहीहितकरनांजानेहै जोवैरीकोवैरीहोयताकुअपनांहितकहिएहै सोतेरवैरीसरीरथासोतेरेमृत्युवीवेंरि

निकरिइनूनेंशरीरकुंदीधकीया तेरवैरकालबलालीय ऐसेंइहांयुक्तिकरिकुटंबतेंहितहोतानांनिरागन
करनांऐसीसिध्यादईहै आगेंतर्ककरैहै जोविवाहादिककार्यबंधुजननेंहोहैऐसीप्रतीतिहै तातेंतिसबंधु
जनतेंहितरूपकार्यकैसेंनहोई ऐसीआसंकाकरिउत्तरकहैहै जन्मसंतानसंपदादिविवाहादिविधाय
नस्वपरेस्मसहस्राणशरीरोनपरेपरे संसारपरिपाटीकेनिपजावनहारेविवाहादिककार्यतिनकेक
रनहारेजेस्वकीयकुटंबरहे तेई इसजीवकेवैरीहै बहुरिजोएकवारप्राणहरै ऐसेपरहहिएवैरीतेंवैरीनांही
जोएकवारप्राणहरैतांकुतेंपरवैरीमांनैहै सोप्राणनाशवाकाकीयाहोतानांही आयुकाअंतआयेहोसें तातेंपर
मार्थतेंप्राणहरनहारवैरीनांहीहै बहुरिविवाहादिकार्यनिविषैजीवकुंउलझायरागादिककेनिमत्तबनावेहै ऐ
सेंबंधुजनतेंअनेकजन्ममरणकाकारणकर्मबंधकराययाकावुराकरेहै तातेंपरमार्थतेंबुधजनवैरीहै जैसेंवै
नांहियाकेसोवैरीनांही जोनबीनहैनांकरावैसोवैरीहै तैसेंप्राणहरनहारातोएकभवकर्मकीनिर्जराकरावै तातेंवैरीनां
हीबंधुजननएकभवबंधकारणनिपजावैहैतातेंएवैरीहै ऐसाजानिइनकोंहितनांनिरागकरनां आ
गेंबंधुजनहैंतेविवाहादिविधानकरिधनधान्यस्त्रीआदिदृश्यवस्तुकेनिपजावनेकरिकालिनघयोजनकीए

धीदृष्टांताकरिपशुसमांनजारनिर्वाहकरनहो तसंतानधनउपजावनेंकुंपेतीआदिकधंनिकरिकेउदरपोषेहे व
कुरिहृद्धअवस्थाविषेंआधामतकउपय ऐसेतेरामनुष्यजन्मसोफलवांवकहाहोईनिर्मलधर्मकहांहोई
सर्वपर्यायनिविषेमनुष्यपर्यायधर्मसाधनकोकारणहे वज्रऋषभधर्मसाधनहीतेंमनुष्यपर्यायफलहोहे
सोतेरामनुष्यपर्यायकाकालतोअसंख्यातेंहे बालकपनेंतोकिछूहितअहितकापानहीहोइसकेनोंही योव
नविषेंतरुणिनिकारसियाहोईकामधनेया मध्यअवस्थाविषेंकुटंबादिककीवृद्धिभई तहांमोहकुंसर्वकालि
बोहकीयाचाहिए ऐसाविचारधनउपजावनेकेआधिमिहधिमरहे वृद्धअवस्थाआएंइंद्रियनसिथलहोनें
तेंआधामतकसमांनहोहे ऐसेंकालवृथिधर्मकहांसधेमनुष्यजन्मकैसेंफलहोई तातेंबालवृद्धअवस्था
विषेंतोवसनांही यौवनअवस्थावामध्यअवस्थाविषेंस्त्रीकुटंबादिकसोंमोहछोरिधरिधर्मसाधनकरो ऐ
सेंहनुमन्तराजन्मसफलहोहे आगेंतीनोंअवस्थाविषेंचुराकरमहाशोकर्मनाकावशहोनिहोनांअवतो
कोंयोग्यनांही ऐसीसीखदेनावज्रकहेहे बालेस्मिन्नयत्नेननतेविरचितंसमुचितन्नोचितं मध्येवाधिधना ५२
र्जनमतिकरैसंनाप्तियन्नापितः वार्द्धक्येप्यनिभृतयत्नदलनाद्यचेष्टनंनिष्ठुरं यस्मात्पापिविवेकसंनच

लिनुवोचस्महेपुर्मतेते इसपर्यायविषेइसकर्मनेवालअवस्थाविषेनेराकिबुराकीयासोयादिकर
नेंयोग्यनांही वज्रऋिमध्यअवस्थाविषेधनउपजावनेकाप्रकारनिकरिसोकोईदुःखरह्यानांही जातोकोंनदी
या वज्रवृद्धअवस्थाविषेंनीतेरापमानकरिदंतनोडनांआकचोरचेष्टाकरीसोमूढविहेदुर्बुद्धिअवतीईस
कर्मकावशाकरिहींचलनेंकुंचोहे लोकविषेकोईएकवारअपमानबुराकरै ताकोंअपनांवरीजा
निकेंआधीनरह्याचाहैनांही ताकानाशकरनांहविचारे सोईसकर्मनेंअनादिसंसारतेंजोतेराबुराकीया
ताकानाकोंस्मरणनांही परंतुईसपर्यायविषेबालअवस्थाविषेनोगर्नजन्मशरीरवृद्धिआदिदशानिकरि
अरमध्यअवस्थाविषेधनउपार्जनआदिक्रियानिकरिअरवृद्धअवस्थाविषेदांतनोडनांआदिअपमानक २
र्यकरनेकरिजोबुराकीयासोतोतेंहैभरे सोयुक्तेंऐसेंनीघसकुटंबादिअवतीतकर्महीकेआधीनरह्याचाहै
याकानाशकाउपायनांहीकरैहे सोयुक्तेंतरीपुरुषार्थताकीहीनतातोहीकुंडपदायकहोसी आगेंवृद्ध
अवस्थाविषेंइंद्रीयादिकनिकीऐसीप्रवृत्तिदेषतासोतुझकोंनिश्चिंतरहनांयोग्यनांही ऐसेकहेहे अथ २
वनिरस्कृतापरनिरस्कारशुत्तीनांशुतिः वज्रचीहिनुमकमंतवदशंदष्णामिवांध्रगतं नीतोवाभिमुखानका

नांही करैहै जो संयमका सेवन न कीया है यह बडा दोष है जलतें मारा हारहै है रात्रि विषे मुक्ति न होहै वज्रनाभि चक्री
का आयु छह खानहांही मरण पावैहै तैसें संसारी जीव विषय सामग्री निर्विघ्न पुण्य काल गमतें सेवन करता ऐसा विचार
रत्नांही करैहै जो महान पुरुष इनिका सेवन न कीया है एक बार दुष्ट दायक कर्म निर्मल आत्मस्वभावतें मारे हारे हैं
याप बहुत आगामि विघटि जाय है वज्रनाभि बहुत सामग्री विषही पापबंध करि नरकादिक का पात्र होहै सो असमझी होइ
तिनके अपने हित का विचार होय सकता नांही ऐसा कहना करि यहजैनी कहै कि तुम ऐसे फल लागतें आपु
ही दुख मेटो हो आगें तिस दोष का न अवलोकनेविषे समग्र ज्ञान का अभाव है सो कारण है जातें संसार वि
षे भ्रमता जीवकै तिस समग्र ज्ञान की प्राप्ति अति दुर्लभ पनौं है ऐसें कहे है ॥ इहैव दुर्लभा मुष्य दुर्लभा सास
जन्मने तोपाप्ये प्राप्ते सि तेशोचाः खलुधीमतां ॥ संसार विषे विचार रूप बुद्धि ही दुर्लभ है वज्रनाभि
चक्रीके अर्थि सो बुद्धि होनी दुर्लभ नहै वज्रनाभि को पाई करि जैसे प्रमादर हैहै तैसा जीव ज्ञान पावनेके सोचने
योग्य है ॥ तातैं एकेंद्रियादि असैनी पर्यंत सर्व अरु असैनी पर्याप्त आदिकै असैनी इनकै तो मन का विचार है ही नांही ५५
अरु संसार विषे इनहीं पर्याप्त निर्विषे वज्रनाभ्रमण करना तातैं पहिली बुद्धि का प्राप्ति हो नांही कहिये है वज्रनाभि

कदाचित कोई कै बुद्धि की प्राप्ति होय तो परलोक के अर्थि धर्म रूप विचार होना कहिये है अनंत शरीर सहित।
होइ तो नीधर्म बुद्धि का सोही जीव कै होहै वज्रनाभि कोई नाम करि धर्म बुद्धि कुं नीपाय करि जैसा वधान नांही रहे
है धर्म साधन विषे शिथिल रहैहै तिन की चिंता बुद्धि वांन कै होहै जो ऐसा अवसर पाय चुकैहै इनका कह्या होना नहा
रहै तातैं धर्म बुद्धि पाय धर्म साधी लेना योग्य नांही है ॥ आगें पाईए है बुद्धि जिनमें अरु अकृतपरा क्रम के धारी है
वज्रसिंघ की केवि ज्ञान का अभिनाय करि राजा निकै सेवा करै है तिन का पक्षपाती अकृतसंताप कहै है ॥ जो
का धिपा स्तिनिनु जोनुविधेयेनजाता तस्मिन्विधो सतिहिसर्वजनप्रसिद्धे शोचंतदेवयदमीस्हणधियो धर्म सेवां
वुधाश्चतकिंकरणाश्रयंति ॥ जिस धर्म विधान करि लोक के स्वामी राजा राणे हैं तिस सर्व लोक विषे प्रसि
द्ध धर्म विधान कुं होतसंतें जो वांछनेयोग्य है परा क्रम जिनि का ऐसे एकांतवादी निनि राजा निका किंकर पणां को प्राप्त
होहै सो ई शोचनेयोग्य है ऐसा कौन को करै है ईसविचारतें हम काहे कुं करै है इसविचारतें हम कुंमेर हो है
राजा कहै सो धर्म का फल तो ऐसें लोक विषे प्रसिद्ध है वज्रनाभि धर्म साधनि की सर्व सामग्री मिलनेतें धर्म
साधन होय सके ॥ अरु आप वज्रनाभ परा क्रमी धर्म साधनेकुं समर्थ वज्रनाभि आप कुं नीधर्म धर्म का फल कुंपहिचा

नें ऐसें होतमंत्रीनें धर्मतो न साधे अरधनादिक काजो न जिएं राजानिकूं सेवें तो तिनकी चिंता हमकूं होहे जोरा
जाता का कीया नथी ता का सेवन जोरिए राजा का सेवन को हेकूं करीहे इहां नावइहे धर्म का सेवन जोरि अमक
र्थ करनां योग्य नांही आगें पडहे और निका मस्तक जाकें सेमा कोई कृपन नो मरजाता का धस्याकूं वा निधा
नका जो कोई स्थान कता का निरूपगुण का मिसकरि धर्म का नरूप विराधना का स्वरूप मार्ग ताकूं दिषावता सो
ता सूत्र कहेहे यस्मिन्नस्ति महन्तोधनमहावंशाः प्रदेशाः यत्र यज्ञापरिमिताधनोन्नतिधनामूर्धिष्ठियंते
श्रियेः भूयांसस्पभुजंगादुर्गमतमोमार्गोनिराश्रस्ततो वक्तुंवक्तुमयुक्त मार्यमहतांसर्वार्थसाक्षात्कृतः
इहांसेंधालंकार कीयाहे तहांएक आर्थविषेतो कोई सर्वार्थनांमा हस्तमंत्री राजाका नथहे वानें दुर्ग
मस्थान जहांकोई कृपराजाका निधान थाजहां जाय वाकूं प्रगट कीयाहे ताका वर्णनहे वक्रुरिहसें अर्थविषे
धर्मके तत्रकृणादिक का वर्णनहे तहांयहजेंयहलाअर्थकी जिएहें सोप्रदेसकहिए स्थानकसोयरकहिए उत
कृष्टहे सोकोन जिसदेसविषेयर्वत तिहेहे केसेहे पर्वत धरेहेंवकेवंशजिनूनें वक्रुरिकेसेहें चुढिएकरिबेह ५५
डाघाई एहेजिनका ऐसेवडेहें वक्रुरिकेसेहें शिखरकरि जोनाकेअर्थिधस्याहेउचाईरूप धनजिनूनें ऐसे

पर्वतनिकरि संयुक्त प्रदेसहे वक्रुरिनिसप्रदेसका मार्गहे सोवडेहेमर्मनिकरि अतिसयपनें जोरनिकूं दुर्गमहे
आसाजेहिमानिनकरिनिकूंमहे जेसेंहिंसानिकी बुद्धिमांदेहे ऐसा जाके मार्गहे सोवहप्रदेसजेसें अस
मर्थनिकरि जामांजाईतेसेंकहनांअयुक्तहे काराजाताकांही हेआर्यतिसप्रदेसका अनामसारा ऐसाविष
मप्रदेसहे सोसर्वार्थनांमा कोई राजाका दुसमंत्रीतिहुसाक्षात कीयाहे नाथकरि दुष्टकहे व्याहे ऐसेएक अ
र्थविषे सर्वार्थमंत्री कीप्रसंसाकरी अथवाहीकाहितीय अर्थकहिएहें प्रतिश्रुतेकहिएपरकोउपदेसिए ऐसा
जोप्रदेसकहिएधर्मसोवहउनकहेहे सोकोनजाकोहोतें अन्यनजेराजाहि तेलोकनिकरिलक्ष्मीके अर्थिमस्त
कंकरिधरिएहे लोकनकी लक्ष्मीके अर्थिराजानिकूंमस्तकनमावेहे सोराजानिकें यहधर्मही काफलहे केसेंहे
जाधार्याहे इक्ष्वाकु आदिवंसजिनूनें वक्रुरिकेसेंहें बुद्धिकेपारकोधारतभएहें वक्रुरिकेसेंहें धरिहेंउन्नतता
अरधनप्रकार जिनूनें ऐसेंराजाजिसधर्महोतें अधमहेहें वक्रुरिनिसधर्मरूपप्रदेसका मार्गहे सोहांमहंत
आहिनेवनितें प्रचुरहे अनेकप्रकारहे वक्रुरिआसाजोयंत्राकरिरहितहे वक्रुरिसुजंगमजेकांमीतिन
करिदुर्गमहें अगोचरहेजानेंऐसेहें तातें आर्यजोतेनविधेवडेपुरुषहे तिनिकेसोमार्गप्रगटकरनेकूंअयु

MEMORIAL DR BPHU DAGI

कहैं। समर्थ है तसी शक्ति नांही। प्रगट कहैं। वज्रऋषभनाराचसंहनन जे आर्य कहिए गणधरादि सत्पुरुष वा सवनिकरि सेवने योग्य ऐसा सर्वार्थ कहिए सर्वज्ञ देवनिनिकरि प्रगट कीया है। उनका प्रगट किया जो धर्म का मार्ग सर्व के प्रतीति करने योग्य है। भावार्थ इहां कोई ऐसा गणधरादि सर्वार्थ मंत्री की तो प्रसंसा करि अर याही काल सम्बन्धी विषै धर्म का फल वा धर्म का मार्ग प्रगट करनहारा ति नका स्वरूप कहा है। बहुरि आगैं सरीरादिक तैं वैराग्य उपजाय जीव कैं धर्म अर धर्म का मार्ग दिखावता। जो मुनिनाके किछु नीफल की इच्छा नाहीं है परउपगार ही कै अर्थि उनकी प्रवृत्ति है। जातैं परोपकार समान हितै ऐसा नीतिका वचन है सोई दिखावता संतासक्त कहैं है। सरीरे सिन्नसव्वो सुचिनवजुउ: खेयिनिवसन। मरंसी नोनिवएथय तिजन: इतिमधिको इमंदट्ठूणमाहिरमथितुमेनंवथ तते यतिमंतात्माने: परहितनतिपरम्मुहन:। या अर्थ सर्वप्रकार अपवित्र अर सारीरिक मानसीक बहुत दुःख जा विषै पाईए ऐसा जो यह सरीर तिसविषै मिल्या एक जन है सो विरक्त नां होवै। बहुरि यह जन ईस सरीर कैं देखि अधिक पवित्र कैं नांही विचारै है। कहा अपि तु विचारै ही है। यह को रमा नहै सो यह जन तो ऐसा है। बहुरि मुनि है सो यह जन्म जरा रोग दुःख मरण करि ईस सरीर तैं विरक्त कर में कोय न करै है सो महंत मुनि कैं ऐसा पर हित कर नें विषै अनुरागी है ताकै तैं देखि। भावार्थ जासैं पर

जीव का जामा नैं। अपवित्र सरीर मैं ऐसें तो कोई विरक्त होय बैठ जाहैं। परंतु मुनि तिनकै ऐसें पर हित विषै अनु
रागी। जीवनीसरीर मैं अपवित्र दुःखरूप जानैं है तौभी वाकैं विरक्त नहीं होते। यातैं विषै अभिलाषी तिनकै
देखि मुनि हैं तिनिसैं उदास नहीं होते। बहुरि यह जन ईस सरीर कैं देखि अधिक पवित्र नांही विचारै है कहा अपि तु
विचारै ही है। यह को रमा नहै सो यह जन तो ऐसा है। बहुरि मुनि है सो यह जन्म जरा रोग दुःख मरण करि ईस सरीर
तैं विरक्त कर में कोय न करै है सो महंत मुनि कैं ऐसा पर हित कर नें विषै अनुरागी है ताकै तैं देखि। भावार्थ जासैं पर

नांही कहे हैं यह शरीरही जन्ममरणक्षुधातृषारोगआदिसर्वदुःखनिका स्थानक है तातें शरीरतें विरक्त
होई जैसें शरीरके संबंधका अभाव होय तैसें उपाय करनां योग्य है ॥ आगें तिस शरीरकों ग्रहण करतासंत १
गर्भअवस्था विषे कहा२ करतसंता कैसा होय है ॥ अंतर्हीतंवदनविवरेदुष्टधार्तेःपतीच्छन् कर्मोद्यत
सुचिरमुदरावस्तरेदुःखदुःखात्निष्क्रम्यसरचरोजन्मनिक्लेशभीतो मन्येजन्मिन्यपिचरमणान्निर्गि
तांहिनेषि ॥ ५७ ॥ हे प्राणी तूं माताके उदररूपी विष्टास्थान विषे कर्मके आधीनकरि बहुतकालतांई व
धनेका लोभकरि अत्यंतजो माता का चामका अन्नतांकों अपने मुखरूपबिल विषे वाहतभया केई बुद
मेरे मुखमें पडें ऐसें मुखफोरि रहे हैं कैसा है वह धणी क्षुधातृषाकरि पीडित है वज्रसिलादर कालो कवेत्र है ता
तें तहांहलनचलनां रहते स्वरूपजाका ऐसा है वज्रसिलादर विषे निपजा है तत आदि जीवनिका सहच
रीसाथी है ऐसें गर्भ विषे अवस्था होहै सो हे प्राणी मैं ऐसा नीचे ऐसा जन्म अवस्था विषे कैसा होई है तातें हरु १
कुवा जन्मका कारण जु है मरणतिसतें डरै है ॥ ना० ॥ शरीरसंबंधतें नरकादि विषे दुःख होई है सो तो ह रिहा तिष्टो ५७
तें यह उत्तम मनुष्यपर्याय पायहि ताका यत्न करतां गर्भ विषे ताकें केता दुःख भया ताका तो चिंतवन करो

हमतो यह जानें हैं जो तूं मरणतें डरै है सो मरण मएंथी वें मवीनजन्मधरनां होगा जन्म विषे दुःख थाई ग्रहे ऐसा
सरीरकी उत्पत्ति विषे दुःख जांनि जन्मका दुःख नहोय इसो उपाय करनां ॥ आगें सम्यग्दर्शन का लाभतें पहलें
नाजेयर्यायतिनि विषेतें मर्वकार्य भयनांघातहै कैसा है सम्यग्दर्शन कीया ऐसा कहे हैं ॥ अजामयाणीयम
मुष्टितंत्वयविकत्थमुग्धेनभवादितः पुरा यदित्रकिंचित्सुखरूपमाप्यते मयार्यविध्वंधकवर्त्तकीयकं ॥ ६ ॥
हे आर्य तोलाजीवतेंइसपर्यायतेंपहलें अजाकृपाणीयकार्य कीया जैसें अजाजो छेली ताकों मारनेकें अर्थि
कोई बुरी वस्तु था वज्रसिलसंबेलनिंबुरतें वादि बुरी करीतिसतें वाका मरण भया तैसें जाका रण करि तेरा
घातहोई सो कार्य कीया कैसा है तूं विकत्थजो हेय उपादेय विचारता विधिमूर्ख है वज्रसिलसंसार विषे जोक
वुसुखरूपविषयादिक कासेवनथाई ए हे ताकों तूं अंधकवर्त्तकीयकजानि जैसें आधाताजी देतें वटेर कोपक
डेताका वका आश्चर्य है तैसें संसार विषे योगी सुखी होनेका वका आश्चर्य जानना ॥ अवस्था हे जीवतें वेली कीबुरी
वत भयनांवुरा होनेका कार्य कीया वज्रसिलसंपर्याय विषे तो कूंकि बू विषय सेवनतें किंचसुखसा भयाता करि
वंजानें हैं मेरी ऐसी हीदसा रहेगी ऐसें जानि निश्चिंत नभया सो ऐसी जो अवस्था ई संसार विषे आधीकी व

टेरसमांन होय गई है तातें याकें मरोसें निश्चिंत रहनां योग्य नांही ॥ आगें सुषनपजावनहारे वस्तु तिनके अनि
त्यादी जीवनि का कांमहे सोयह अवस्था करे है ऐसा कांमहे ॥ हाकष्मिरवनितानिर कांमराव चंडोवि
खंडयतिपंडितमानिनोपि पशपाडुतंतदपिधीरतयासहंते ॥ ६ ॥ अर्थ हा
यथ यह जीवका कष्टहे जे आयकूं पंडित ज्ञानी मानें हैं तिनकूं नीमजपचंद कांमहे सोविनांही अवसर इष्ट स्त्री
निकानिमत्त करि खंडित करे है ज्ञानीपनां का खंडन थेमकरि महादुषजपजावे है यह करितूं यह आश्चर्य देखि
तनमथनां खंडहोनां कों तो धीरवीरयनां करि सहे हो अर इस कांमकूंतयस्त्री अग्निकरि जलाय नेकूं नांही
उत्साह करे है ॥ भावार्थ कांमहे सो देवतानि पर्यंत सर्व जीवनिकूं संतापदेहे यह करि जे आयकूं पंडानी मानें हैं तिनकूं
नीस्त्रीनि कानिमत्त तें छष्ट करि दुषउपजावे है सोदेषो जैसें कोई बुद्धिवानपुरुष हे अर आयकूं कोई वाणनि
करि छेदे है तहां संग्रहमकरि वांणनिकी तो मारणा यो करे अर वांण चलावनेंवाले कूं मित्र जानिवा कि नासकानपा
यनकरे वाकी पुष्टताही कीया चाहे तहांवका आश्चर्य मानि तैसें कोई आयकूं पंडानी मानें हे अर आयकूं कांम ५८
हे सो स्त्रीरूपी वांणनि करि घाई हे सो उनकी तो पीडा सहाकरे अर कांमकूं हितजानि तयस्त्री अग्निकरि ताकूं नस्म

करनेंका उपाय नांही करे है अनेक सामग्रीनि करि वाकूं पुष्टताही कीया चाहे है सोयह अवका आश्चर्य है ॥ आगें
कांमजलावनेंकों उत्साहरूप नए जैसें कोई जीवतें कहा करतनए सो कहे है ॥ अथिसस्त्रणवदिचंसविष।
यानूकछिछिंदनयामयायांतामवितर्प्तोविणयन्नादापरस्तक्तवानाषगेवकुसंविरहसुजगोमसो
मपर्यहंहसेतेविदितोनरेनरवरासर्वेतमासागिन ॥ ६ ॥ अर्थ कोई सामी तो विषय निकूं तिणसमांन आ
कासेकारी चितवन करिजे पुत्रादिक याचक तिनकी के अर्थि तिनकूं स्त्री हितनया वज्रकोई अस सामी
तमालस्त्रीकूं पापरूप हसिकी करणहारी ऐसी मांमतासंता का कूंनदेतनया ऐसें आप लोउतनया वज्रकि
अस कोई स्वामि सो आपदासकूं घालतनया सो तिसतस्त्रीकूं पहलें ही कर आपकारी विचारि नयहणा करतनया
ऐसें संतेतीसीस वैत्यक्तस्वामिजिनरउत्कष्टसुभजोनकू ॥ भावार्थ सर्वधनादि सामग्रीनि का त्याग करे सो सर्वो ५९
त्कष्टत्यागी कहिए तिनविषे जेपुत्रादिका कों धनादिकदे ई त्याग करे है तेनीउत्कष्टत्यागी हो वज्रकि आपका कूं
कोंदेवे नांही ऐसें हो धनादिक कों त्यागेतेजीवतमतें नीउत्कष्टत्यागी है वज्रकि जोतें धनकें तोकबुकषायांसतें का
कूंदेनें कापरिणामनथा इनकें ऐसी विरागता नाहीं जो कोउयहे इनका किछू प्रयोजन नांही वज्रकि जोपर

नीहीधनादिककूं ग्रहेनांही ऊभारादि अवस्था विषेही त्याग करेतेंउनतेंनीउत्कृष्टत्यागीहे जातेंउननोभोग
करित्याग कीयाइनूंकै ऐसीविरागताभई जोपहलेंहीभोगवनेंकेपरिणामहीनांही त्याग ऐसेंसर्वदिनकेदा
तासभोगकूंमनतेंउत्कृष्टतेंउत्कृष्टजाननेंहा आगेंउत्कृष्टसंयमनिकूंपाईकरिबोरेहे जेसपुरुषतिनकाकिछू
नीआश्चर्यनांही ऐसादिखावताभंतासूत्रकहेहै ॥ विरजसंपदः संतः स्युर्नेति किमद्भुतंभावभीत्किं
नुपुनाज्ञानमुक्तमथिभोजनं ॥ ८७ ॥ सत्पुरुषहेंतेविरक्तहोयकरिसंपदानिकूंछोरेहो सोइहांकहाआश्च
र्यहे ज्ञानिसहितपुरुषहेसोभलेंनकहाकोएकू दामीभोजनकोंकहाघनेमेंनांही अपितुघनेंहीघनेंहा भावार्थरागज २
वहोतेंतोत्यागकीएउचहोहे हृदयमहांकलिनसेंतातेरागीपुरुषत्यागकरेतोतहांआश्चर्यमांनिए वज्रसरिवीतराग
तानेंत्यागकरतेमेंकछुघटनांहीसुघहोहे अरसुभटकोंनन्याहोतातेंवीतरागीपुरुषत्यागकरेतहांकिछूनी
आश्चर्यनांही जैसेंकाहूनेंभोजनकीयाथाअरवाकेऐसीजानिभईसभोजनतेंमेरुजाएजांहिंतवयहपुरुष
उसभोजनजानिवायकरिभीविमनकरेतैसेंमिलेहूएनीविषयनिविषेइनकेसंघतनतेंमेरावुरहोगाऐसीउदासी ४९
नताआंणवायकरिप्रीतिमकात्यागकरिहेइहांकिछूआश्चर्यनांही ॥ आगेंलक्ष्मीकूंछोरितासंतानकेरेकू

हाकरेहेसोकहेहे ॥ श्रियंत्यजन्नजरः सोकं विस्मयंसात्विकः सतांकरोतित्त्वविचक्षनशोकंनचविस्मयं ॥ ८८ ॥
मूर्षपराक्रमरहितपुरुषहेसोतोलक्ष्मीकूंत्यागकरतासंताशोककरेहे वज्रसरिसत्वपराक्रमकाधारीपुरुषहेसोग
र्वकरेहे वज्रसरित्वगांनीपुरुषतिसलक्ष्मीकूंत्यागतासंतानशोककरेहे अरनगर्वकरेहे सोयहवडाआश्चर्य
हे ॥ भावार्थसंसारीजीवनिकेधनादिककात्यागहोतेंदोयप्रकारभावहोय जोपराक्रमरहितहे अरवाकेकोईका
रणपाईधनादिककात्यागहोहे तहांवाकेतोशोकहोय यहकोनयाभेंअंतरंगविषेउपजेहे वज्रसरि
जोपराक्रमकाधारकहे अरवाकेकोईकारणतेंवाप्त नेंवृत्तांततेंधनादिककात्यागहोहे तातेंवाकेगर्वहोहे
मनेंऐसाकार्यकीयाऐसेंअंतरंगविषेअहंभवहोहे वज्रसरिदोषाआश्चर्यजोसत्वगांनीपुरुषउसाकेधनादिकका
त्यागहोतेंसोकअरगर्वदोउनांहीहोहे जातेंगांनीधनादिककोपरहव्यजानेहे वज्रसरिपरद्रव्यकात्यागहोतेंखेद
अरगर्वदोउनांहीकीजिएहे तातेंगांनीशोकगर्वरहितरूवापर द्रव्यकूंत्यागेहे ॥ आगेंविवेकीपुरुषनिक
रिजेसेंलक्ष्मीनजिएहेऐसेंआशीरभीतजिएहेऐसेंदिखावताभंतासूत्रकहेहे ॥ विमुंचपाहेमंश्रीस्त्वमितिमतपर्व
तमरिवलेमुधाप्येतदेतावताऽविनयनिकायवज्रलंघुधस्तावंत्यागादिनवतिमुक्तिमजडधीःसकस्यकुं।

नारंभवज्जनमममायोगसहजं॥१॥ अर्थ॥ यद्यपि शरीरादिकहैसोतौममतहीतैंलगायमरणपर्यंतवृथाकेशआ-
पवित्रमयएरात्नवपायजाविषैवज्रनपाईएतौभीसाहैसोश्रीमायकूशरीरादिकनीकेंविचारिज्ञानीनिकरित्याज।
नेयोग्यहै॥ वज्रहरिजोयाकेरागतेंमुक्तिहोयतोश्रेसोमूर्खकुहीकोंनहैजोयाकेत्यागकरनेकोंसमर्थनहोईकैसा
हैशरीरादिकदुष्टजनकेमिलापसमानहै॥ भावार्थः-सत्रूपविचित्रपनोंमयश्रेयमांमणाएजहांएकनीयोर
नीकवज्रनीहोईसोताकोविवेकज्ञांमेंसोशरीरादिविषैएसवहीवज्रनघनेंसदाकालपाईएहै॥ तातेंएविवेकनि
करिहोनेयोग्यहीहै॥ वज्रहरिश्रमलाजननहोइतौनीइनकोंछोडनैं॥ अरइनकेछोडनेंतैंमोहहोयतौश्रेसामूर्ख
कोनजोइनकूंनछांडै॥ जैसैंदुष्टकामिलापदुखदायकहैसैंइनकूंसर्वप्रकारदुखदायकहैसैंइनकोंसर्वप्रकार
दुखहरकूंजानिछोडनेहीजोग्यहै॥ ७॥ आगैजैसैंलक्ष्मीश्ररसरीरश्रनेकश्रनर्थकारकयनांकरिछोरतैसैंही
रागादिकनीछोडनैंश्रेसाकहैहैं॥ ७॥ कृतोधरागादिविचिष्टैः कलं लयापि भूयोजननादिलक्षणाघतीहन्त।
वाञ्छितोमहतिनिधिःकुवंकलंलघ्वपिसितहिलक्षणं॥८॥ अर्थ॥ हेभव्यतोहीश्रांमरागादिकृयविस्तरैणानि। ५०
करिवारंवारजन्ममरणादिहैलक्षणजाकाश्रेसाकलयाहैतोश्रवहूंश्रेसीप्रतीतिकरिजोइसतैंविपरीतए

DR. BHAU DAJI MEMORIAL

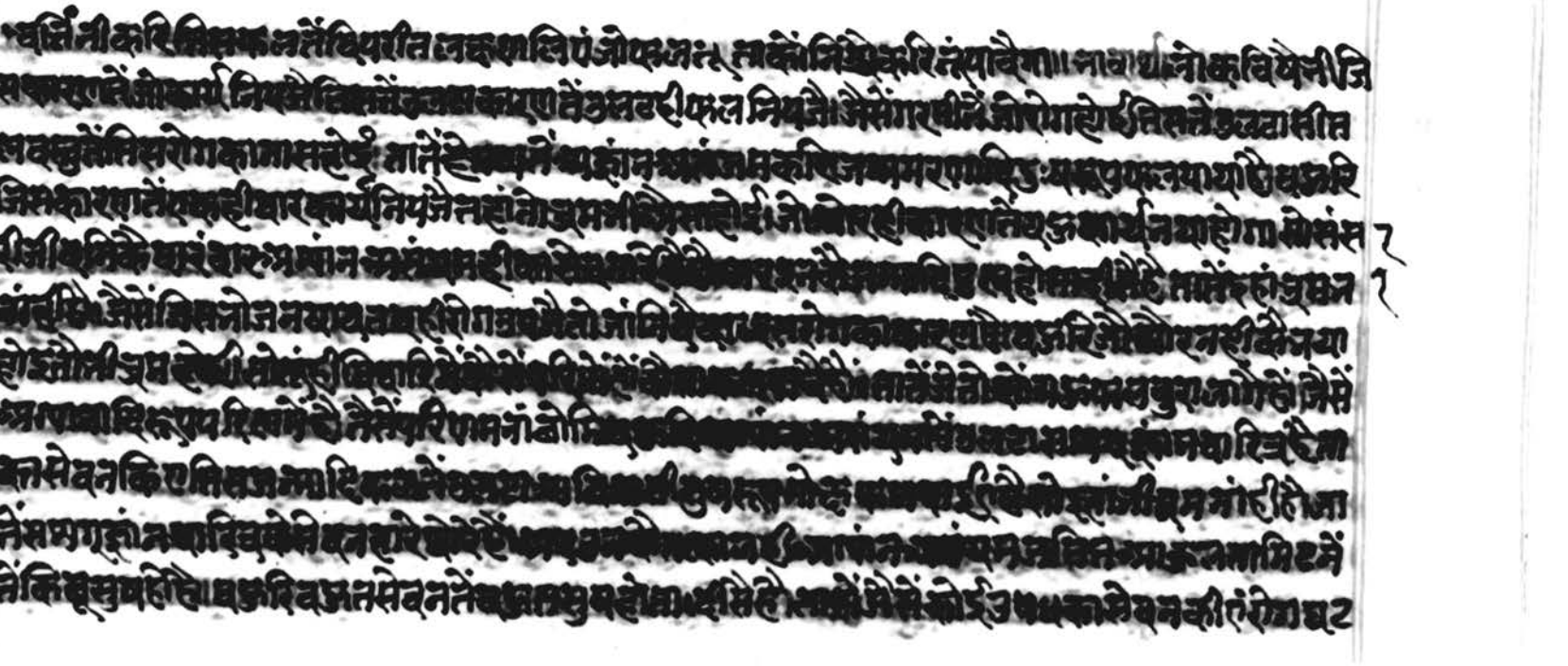

ना जासे तोनहो जोनिए इसके सेवनतें सर्व रोगका नी नास होगा तैसें इहो नी निश्चय करना सम्यग्ज्ञानचारित्रके
सेवनतें सर्वदुःखका नास होगा ताते इनका सेवन करना योग्य है ॥ आगें ग्रंथकर्ता कहे नास तोनतें सिव।
मार्ग विषै गमन करहु ऐसा कहे है ॥ इत्याद्यमत्यागसमाधिसंतते: प्रधिधियाहीगुणं प्रयत्नवान् नय
सवरूपवचसामगोचरं विकल्पदुरंपरमंकिमप्यसौ ॥ स्वपरजीवकी करुणा मोह या अरु इंद्रियमनका
वसकरना मोद मत्सरवसुनि विषै रागद्वेष नां सो त्याग प्ररतिरागवसा रूपसुधी होनां सो समाधि इनकी जो पर
पाटीताका मार्ग विषै वेद्यनसहित होत संता सुधकयटरहित गमन करि यह मार्ग है सो तो कूंवचननें अगोचर
प्ररविकल्पनितें रहित ऐसो कोई परमपद है ताकों प्रवरूपमेव प्राप्त करै है ॥ जैसें कोई इष्टनगरका सांचा म ७
गविषै सुधा चलाजाय सो वहतिसनगरकों पोंच्चेही पोंच्चे तैसें जो मोक्षका सांचा मार्ग सम्यग्ज्ञानचारित्रविषे
गर्भित दयाधर्म आदि विषै इनविषे कयटरहित प्रवर्तें तो मोक्षको पावेही पावे में साधन करो प्ररसिद्ध नहोई ॥
मात्र मनतें स्थिरपनति हो यह समाधनतें सिद्ध प्रवरूप होहै ॥ आगें विवेकपूर्वक परिग्रहका त्यागरूप मार्ग है मे ७ ५१
जीवको मोक्षपदका प्राप्तिकरणहार ऐसें दृढ करत संता सूधकहे है ॥ विषानलिहतमोहं ऊहीप्रवेशो विशु

द्धकायुमिवत्यागः परिग्रहणाभवरूपमजमरामरंकुरुते ॥ जैसें यतनसाधनविषे कुशिप्रवेद्याक्रियाहै
सो मिसें नशरीरको करै तैसें नेहविद्यानकरि मोहजानें ऐसें जीको परिग्रहनिका त्याग है सो अव
श्यमेव प्रजर प्रमर करै है ॥ नेहविषानकरि मोहका नासकरनां सो सम्यक्पानसहित सम्यग्दर्शनहै
बहुरि वारह प्रभंतर परिग्रहका त्याग करनां सो सम्यक्चारित्र है तहां सम्यग्ज्ञानसहित सम्यग्दृष्टी जीहनया
श्रवश्य सम्यक्चारित्र प्रांगीकार करे तो मोक्षतो मोक्षमार्ग है मोक्ष कूंपावेही पावे यामें किछू संदेह नांही नातें
सर्वकारणमिलें कार्यका होनां नुर्निधारहै तातें रत्नत्रय विषे कोई हीन होय सो मोक्ष होनें विषे संदेह होई सर्वतीनों मो
क्षके कारण मिलें तब मोक्ष होई ऐसो हेय प्रादेय निश्चय करनां ॥ आगें विवेकपूर्वक त्यागी पुरुष विषे सर्वोत्तम
त्यागको करता जो पुरुष ताकों प्रसंसत संता सूधकहै है ॥ प्रनुत्तरपिपरित्यागात्तेनासिद्धिमुमासिनं येनचि
त्रेनमस्तेमा कौमारब्रह्मचारिणे ॥ यह प्राश्चर्यकारी कार्य है जो हजीवनो नि करिही विषयनिका त्याग
तैसें मनवचकायकरि नवविधि ब्रह्मचारी के प्रर्थि हमारा मनस्कार होऊ ॥ पूर्वें तीन
प्रकार त्यागी कहे है तिनविषे जाके नोगसामग्री का नि मनवचकायकरि प्ररविरागता तैसें मुनकों विनां जोगक ?

एही जानेहै। कुमारअवस्था विषैहू दिक्षा धारेहै। तेसवौं त्रुटि त्यागी हैं जोजोग करि बांधे तोभी आश्चर्य नांही। इन्हूं नें सामग्री मिलतेंभी विनाभोग कीएं त्याग कीया सोइनका बडा आश्चर्य है। जैसें काहूके आगें भोजन धर्या अरु वहु वि नीषाए वाकों बांछै तो वाका नांम तृविहै तैसें इननें सर्व विषय विनां भोग कीए छोडे तातें सर्व विषय इनूं नें तृविसमा नकीएं तिनकों हम मनमस्कार करेहैं। आगें ऐसें त्याग करि ताजीवके परमब्रह्मलीन तांहै। वह राजा का ऐसा च। रत्र कुंथुनियादन करतसंतासत्र कहैहै। किंचनोहमिति सास्वेत्ता कांचिद्यतिर्नवेत्ति योगिगम्यं तवद्वोक्तुं र। हस्यंपरमात्मनः ॥८॥ मेंअकिंचनहों किछूभी मेरा नांही ऐसें भावना करि तेहि। ऐसें भावना कीएं तीन लोक का स्वामी होहै यह योगीश्वरनिकै गम्य ऐसा परमात्मा का रहस्य तोकुं कह्या है। भावार्थ ज्ञानतातें परविषे ममत्व है परभाव नांहोई नांही याही तें हीनदशा कों धारहोय रह्या है। वहुरि जब यह भावना होय जो कोई पर द्रव्य मेरा नांही तब यह परमब्रह्मसमान तारूपहोय ताकेफल तें तीन लोक का स्वामी मानें ऐसा यह कुंथु स्वामी जानेहैं सोहम तो कों कह्या है। तूभी ऐसा ही भावना करि ऐसा हम शिक्षा दई है। च। आगें अ वतप आराधन का सरूप का अनुक्रम कैं अरिकुंथुनाथ इत्यादि मंत्र कहैहै। कुंथुनाथ मस्तुभवभिदितम ५२

तिसमयमल्लपरमात्मः मनुष्यभिहैवतयो मुक्तिरुत्पत्तैवतसपः कार्यं॥ ९॥ अर्थ। मनुष्यपर्याय हैसोदुर्लभहै अ पवित्रहै मरणसमें जाकानजानिए ऐसाहै उत्कृष्ट आयुभी जाका अल्पहै ऐसा है। वहुरि तथहैसोई मनुष्यप। र्याय विषैहीहोहं वहुरि मुक्तिहैसोतथही करि सोहैतातैं मनुष्यपनों पाईतांकों तपकरणयोग्यहै। भावार्थ। मां का हितमोकों हो ताकी प्राप्ति तपविनां नांहो। जातैं सम्यग्दर्शन ज्ञान चारित्र पूर्वक तपआराधनां कों आराधे नोसाक्षात मोक्षगामी होई। वहुरि तथमनुष्यपर्याय विषैहीहोहै। सोआगमतैं कह्या है। ॥ देवविषयप्रस। क्तो नारकैर्यानिजः दुःसंज्ञातिरियक्षिवेद्यविरता मनुजाएवधर्मसंयुताः॥ ८॥ अथ देवतोविभवआगमक्रमण २ रकोनीजडः सतिकरितहायमानमरनिर्यंचविवेकरहितातातैंमनुष्य निरीकैधर्मकीप्राप्तिहैवहुरिमनुष्यपर्यो यवारंवार होईतोयामनुष्यपर्याय विनातपनहीं होयसो अनंतकालतांएंमनुष्यपर्यायपावनांदुर्लभहै। व हुरिदेवव्रत इहांमनुष्यहोयतोमुखकरोंहीरि तथकरनेंकवि महोई सोइलेंभरिकैमानसीक दुखहीकीमनुष्यता होदुःखकोदियतपकरनेंविषैवेदकहाय हुरिजोमनुष्यकासुंदरसरीरहोइतो ताकेविगारनेंकाभयहोयसोधातु उपधातुनिकरि विषमासल्यआदिविरुद्धकोंतपविषैनगवनेंकानयकरा। वहुरिदेववतमरणकानिश्चयहोय।

तो कि न मेरे काल तो निश्चिंत रहिए यातें हीनपद करिए सो मनुष्य के मरने का निश्चय नांही कब मरे ऐसे उत्कृष्ट
नीं आयु बंधता होई तो मेरा उत्कृष्ट ही आयु होगा ऐसा भ्रम करि हीनपद करिए उत्कृष्ट आयु की चोरा तातें तुझकूं
पुमादी नहीं नांव धाम होय तथा हीकरनां योग्य है ॥ आगें तहां चार दृष्टकारतथा विषे मुक्ति का निरूपण
न ध्यान रूपे ताका ध्येय कहत आदि दिया वतामंतां सम्यक्त्वे ॥ आराधो नमस्कारान्नमस्कार्यमुरुदीप्तिः सतां
समस्तक्लेशप्रक्षयकरणदक्षः किमिति रचितः स्यात्कर्मणां साध्यसिद्धिः सुखं किं यान्मुनिरिमितः कालो मनः सा
धनं मम कथं न सिद्धेत्तमिति विधुरं किं वा समाधौ बुधः ॥ अथ समाधि विषे तीन जगत का गुरु भगवान सो
तो ध्यान योग्य है परंतु निकट रहे ही ध्यान करनां ऐसा नियम करनां नांही ऐसा कहत है अरहंत भगवान का स्मरण कर नांई तनं २
क्लेश दुष्ट कर्म निर्जरा कर्म बंधन मोक्ष होनां यह सब ध्यान ही करि होय ऐसा कोई नियम नांही ऐसा कहत है
का साधन करनां ऐसा जानि हे भव्य तूं मेरे मन विषे विचार करो समाधि विषे कैसा कौन ध्येय कौन जानें गा तब वि
वेक दृष्टि करि हीन पद ध्यान तजि उत्कृष्ट पद ध्यान हे तिसही विषे कहा कष्ट है सो तूं कह ४३
हि यह मनोज्ञ वस्तु सेवन करूं अमनोज्ञ का वेदन न होऊ ऐसा ध्यान विषे तीन लोक का नाथ अरहंतादिक का

MEMORIAL DR. BHAU DAJI

रिसंसारविषेनो कर्मेहविलवांनहे तातेंसंसार अवस्था अनादसोई अपनो हितकार्यहे ऐसेंनिश्चयकरिसाध
नकरनो ॥ आगेंइसप्रकारसम्यग्दर्शनादिकमोक्षआराधनांहे सोशास्त्रपठनादिककीएकतानताकरिप्रवर्ती
जावा नजाएयोजनकासाधकहोहे अन्यथानाएयानेंताकेअनंतरज्ञानआराधनाकेदिषावनेंकाअनुक्रमक
रतासंतांपाकइत्यादिदृष्टकहेहे ॥ पाकज्ञानःप्रधानःस्यात्दीपश्चसंयमी पश्चात्तापप्रकाशःस्यात्तावत्क्रियानयेत्ततो ॥
संयमीहोसोपहलेंमोक्षीपकवत्पक्वहोहे प्रधानजाकेऐसाहोसोंधी वैसातपअरु
कष्टइत्यादिक्रियासर्वप्रथमदेहीएमानहोहु ॥ मोक्षकासाधकेसोप्रथमअवस्थाविषेमोक्षसमानहोहे
जैसेंपीपलतैलबत्तिमाटीकेवर्तनेंवस्त्रादिकरूपकासमूहएसेतैसेंज्ञानादिकनेवर्जनेंजोदिकपदार्थ
तिनकाजानहारोहोहे वज्रऋषीवेंताकुंसूर्यसमानहोनांयोगहे जैसेंसूर्यस्वभावहीतेंघनेपदार्थनिकाउद्योतकासन
हारोहे अरप्रतापकाधरनहारोहे तैसेंस्वभावहीतेंपदार्थनिकाविशेषजानहारोहोई अरनक्षत्रादिकका
साधनहारा ऐसाअनुक्रमज्ञाननो ॥ आगेंज्ञानआराधनांकाआराधकजीवहेसोकैसाहोतसंताईसकार्यकुं ५७
करेहे ऐसेंकहेहे ॥ मूत्वादीपोयथोधीमान् ज्ञानचारित्रभास्वरः स्वमन्यमाराधयत्येषयोहन्यन्कर्मपंजरं ॥

यहुज्ञानवानजीवहेसोदीपकसमानहोई कारिज्ञानचारित्रसहितेंदेदीप्यमानहोतसंतोकर्मरूपीकाजलकुं
दूरकरतासंतोआपापरकोंप्रकाशकहोहे ज्ञानआराधनांकाआराधकहैसोदीपकसमानहे जैसेंदीपकदीसिसहि
तभास्वरहोहे वज्रऋषिकाजलजोवेंहे जैसाहोतासाथकुंअरपरस्परदृष्टादिकुंप्रकासेहे तैसेंज्ञानीपुरुषचारि
त्रसहितदेदीप्यमानहोहे ॥ पुनरपिकर्मकीनिर्जराकरेहे ऐसाहोतासाधनाकुंअरपरमर्षिऋषिकुंयथाव
त्जानेहें ॥ आगेंतिसदोकप्रकारज्ञानआराधनाकाआराधकजीवसोज्ञानसहितेंयथाजोविवेकतिस
एवंभूतक्रमतेंअनुक्रमपरिणामचोरिशुद्धपरिणामकुंप्राप्तभयकरितुल्यहोहे ऐसाविकल्पमात्रकहेहे ॥ अ
नुक्रमेणक्षपयतः शुद्धस्यात्मपरिणामतः क्षीयन्तेतीव्रघातीनि पापानीवामयाद्यथा ॥ यहुजीवशुद्धभावसम्पान
तेंअनुक्रमतेंघातिकर्मनाशहोतासंतोशुद्धतोपरिणामसंतोनांशहोतेंआत्मज्ञानजाकेऐसाजोसूर्यताकेअंधका
रकापरगटपनोनहोहे ॥ जैसेंसंपूर्णमंडलीतालीकेनाशहोतासूर्यताकेअंधकारकापरगटपनांनहीहे तै
सेंअनुक्रमरागरहितआत्माहोसोकर्मतेंअनुक्रमसूंपरेईकुंकेवलज्ञानहोहे ताकेअनंतादिकचतुष्ट
यानहोहे ॥ आगेंइहांप्रश्नजोज्ञानआराधनासमपरिणामजीवकेनपशास्त्रविषेअनुक्रमअनुक्रमअनुरागतेंसहितपि

मार्ग विषै लाया होई तो आताय न होय तैसें मोक्ष मार्ग विषै स्वहस्यापरहस्य होय तातैं संतायन होहै। बहुरि जैसें गमन करनेंतो नगर कूं पोंहचै तैसें इहां मुक्तिपर्याय कूं पावै ताकरि मोक्ष कूं पावै तैसें सामग्री मिलै जैसें पथिक नगर कूं पोंहचै तैसें मोक्ष मार्गी मुक्ति मोक्ष पर्याय कूं पावै है। आगें तिस यत्नविषै उपदेश कोन है तैसी आसंकाकरि तिस उपदेश निरूपण करनेंकूं वक्ता तत्पर करै है। मिथ्यादृष्टि विमानवासिपर्यंतनि तो दृष्टतादानः स्फुट्या सामर्द्य विलोकमेरुप्रदानहरणक्षमर्द्धतमानस्तेषां विलोमवर्तिनो मनुजाप्रतिबद्धक्रुधस्त्रीरूपेणविमोहिकेवलमनस्तत्रोपसर्गमसमम्॥ सर्वनिकृष्टो दृष्टिविषो निकेषतावैहीनोतेजस्वी हमऽनलविषे मोहदृष्टिविषनोंऐसो है कैसी तैसी तिर्यंचिनिका बलाहक आदि लोकपालनिकरनी लोक सर्वांगपनें धारकपणो है। बहुरि तिनका तातैं अनिष्टतरी नरजो तंसोतुरिषेको धनें नरकनैसी मोक्षमार्गविषै अनिष्ट करि त्रासितो सो मुक्तिपर्याय कूं विघ्न करनेंको चरम तिष्ठा न होय। तो विमानवासी सम्यग्दृष्टी जैसें सुनिवेहैं जिनकूं देवे। सौधर्म ईशानतो अलंकार करि कोऽदेवनमा। बहुरि सनत्कुमार करि नत्कृष्टविष समांग आताय कारी कामविकार होई तातैं मुक्ति कैरदृष्टिविषपनों कहो। बहुरि इहां मुनिकूं उपसर्ग दृष्टि जो ग्रो

LIBRARY

एककालविषै मारे स्त्रीइसलोकपरलो
कविषै वारंवार मरणकरावे। वज्रसिसर्षतोउसिकरि स्त्रीप्राणनिकुंहरे स्त्रीदेषाइहीवाआवेषिकरिस्त्रीजीव
काघातकरै। वज्रसिसर्षकेदेषकरनेंकुंतोअनेकऔषधिहै स्त्रीनितैंनयाकोमसंतापताकाकोईऔषधही
नोहै। ऐसेंस्त्रीरूपीसर्पनोकरमाहीकोनाशकरेहै सातैंइनकाविश्वासकरनानांही॥ एतावतुत्तमनायि
कामनिजनावर्णजगत्प्रेयसी। मुक्तिश्रीरमनागुणघनयिनीमंतनवेनायदि तांत्वंसंस्कुरवर्जयाभवनितावा
र्तामषिप्रस्फुटंसमाभेवरतिंतनुर्धनितरांकामोगसर्पाःस्त्रियः॥ यहमुक्तिरूपीस्त्रीमनोहरस्त्रीउत्तम
नायकाहैसो सामान्यजननिकरिवर्जितहै जिसतिसकेयाकीप्राप्तिनहोयसकैहै वज्रसिजगतीविषैयारीहैयाकास्व
रूपजानेयाकुंसर्वथाहोनैसेहि वज्रसिगुणनिधिसेनहवहीहै जाविषैगुणहोयतिसहीकोयाकीप्राप्तिहोहै ऐसी
यहमुक्तिरूपीस्त्रीकुंप्राप्तिहोनेकेअर्थिजोनेरुहोयाकरईएहै तोतूंनिसमोहरूपस्त्रीहीकोरत्नत्रयादिकनितैंआराधितकरि
वज्रसिघरटयनें अबलोकिकस्त्रीनिकीवार्तोकुंमोडोरि वज्रसितिसमोहरूपस्त्रीहीविषैअनुरागकरिविस्तार
वहाय। ऐसेंजोतूंमोहरूपस्त्रीकोप्राप्तिहोसी जातैंस्त्रीहैनेवाकुंसयनेंइर्षसहितनहोहै इहांअलंकारक

रिमोक्षलक्ष्मीकुंस्त्रीकही सोजैसेंकोईपुरुषकोईस्त्रीकोंअपनेवशकीयाचाहैतववहओरअस्त्रीनिकीवार्त्तोन १
नकरैवाहीविषैअनुरागबधावैआभूषणादिकनिकरिवाकोप्रसन्नकरै तैसेंमुक्षलक्ष्मीकुंचाहैहै तोतो
औरस्त्रीनिकीवार्त्तोनीमतिकरै वाहीविषैप्रीतिबधावै स्तवनादिकतेंवाकासाधनकरियजतपायहै बज्र
रिजैसेंस्त्रीनिकेपरस्परईर्षाहोएहै तातेंविरोधलीएजैसेहोय स्त्रीतिनविषैएकहीकासाधनवनैं तैसेंमोक्ष
लक्ष्मीकेअरलोकिकस्त्रीनिकेपरस्परविपरीतहै तातेंविरोधलीएजोमोक्षलक्ष्मीअरलोकीकस्त्रीतिनि
विषैएकहीकासाधनहोगा तातेंलोकीकस्त्रीनिकुंछोरिमुक्तिलक्ष्मीकासाधनकरनां ॥ ॥ वचनमलिलेहस
सच्छेसतरंगसुखोदसर्वदनकमलेकोहेरम्याःस्त्रियःसरसीसमाःइहहिवदवःक्षत्तषड्जन्तेपिपासतोविषयविषम
ग्राहग्रस्ताःपुनर्नसमुद्धृता ॥ ९ ॥ यस्त्रीसरोवरीसमानहैतेहास्वरूपीस्वच्छजलालीएअरवकोक्तिआदितरंगसुखकारी
जनकैगर्भितपाईएजैसेवचनरूपीजलनिनिकरिवक्त्रिमुखरूपीकमलनिनिकरिवाह्यविषैरमणीयहैं सोइन
स्त्रीरूपीसरोवरीनिविषैवक्तनिवुद्धिजीवनहीविषैइच्छावंतहोनसंतेंविषयरूपीविषमगोहतांकरिकैसेकुएव ६१
कुरिनांहीनिकसैं जायजैसेंकोईसरोवरीनिसविषैनिर्मलतरंगलीएजलअरकमलपाईएहैतिनकरिवाह्यर

टकरि निपजाया मारनेंका स्थानक ताकूं प्राप्त होहे ॥ भावार्थ जैसें कोई पुरुष धान्य महेनतीकें किंकर सिकार करावनें कें अर्थि जहां हिरणा होई तहां वो गिरद्य अग्नि लगावे ॥ अरु सिकार करनेंका स्थान बनावे तहां हिरण होहेनें। अग्निके भयतें भाजि तिस स्थानक कूंप्राप्त होई इहां हम बचेनें सो वहां पुरुष महेनतीनें सो उनकूं शस्त्रादिकनें मारे तैसें पुरुष विकार रूपकी मनताकें इंद्रिय रूपी किंकरनें जीवकूं दुष्ट करनेंकूं वर्णादिक विषयोनि विषें रागादि भयजाया ॥ अरु नरकरूपी पदार्थनीका विषें पाईए हे तहां जीव हेतें रागभावजनित आकुलतानें पीडित होईतिस कूंप्राप्त होई इहां हम निराकुलतकें गे सो इहां पुरुष धान्यकाम विकार वसें सो उनजीवनि कूंभयनेंकुचेष्टा रूपकारणनि करि दुष्कर हे तहां परम आकुलता कूंपावे हे तातें स्त्रीनिकूंजलास्थान जानिनहीं विश्रामकरनां योग्य नांही ॥ आगें श्लोकसें वायु उपद्रवके कारणनिविषें धृतिकूंनिषेधरूपकरि अवशेष तरंगउपद्रवके कारणनिविषें तिस धृतिको निषेधतासंतासूत्र कहे हे ॥ अथ त्रपनयोग्निनाभयमुद्गमः। योगस्थदेहारोहमिदमर्द्धदग्धवल्मीकिंपन्नपतिवृथाहजसिकिरतिनमुनीक्षयस्यानुरोनिसर्गतरलाः स्त्रियस्त्वहिहनाः स्फुटंविभ्रति ॥ भावार्थ हेनिर्लज्ज नपुरुषो अग्निकरितेरा यह शरीर अर्द्धदग्ध वल्मीक समान हे ६२

अरु जुगुप्सा कारणनिकरि होयरह्या हे ताकों कहतें नटे षेहे चहाहे ॥ आज्ञा ताकूंकोंधा सतोहे हेत्रैलोक्यं तोअवतरवें तकुवास्त्रीनिकूंनांही ग्रहणवेहे संगकी याचाहेहे परंतु ईसलोकविषेतेस्त्रीसहजही चंचलकायर हे तेतुछतेंघाटयनेंकरेहे तेरी नयानकमूर्त्तिदेखिनाजेहे ॥ कोई दिक्षाधरिकाम विकारतेंस्त्रीनिविषें अनुरागी होहि ताकूंइहां शिक्षादईहे जोतेरासरीरतोतपकरिनयकारी अरु विनावनांकैसानयाजैसा आधावत्साम डाहोई अवतेंस्त्रीनिकासंगचाहे अरु तेनकायकूंस्वभावजो जाकाशरीरसदा स्थानदेवेमिसकोशस्करे तिसतेंरिजावेयाहे निर्लज्जतेरेतनकासंग होनांनांही कथाही ॥ आगें कोहकूंविचारेहे इसपदवीकूंपाईतुछकूंअपनां नताही करनांजोग्यहे ॥ आगें निजस्थानविषेंरतिकरेहे ऐसे विषावतासंतानुत्तम इत्यादि तीनश्लोककहे हे ॥ भंगासंगातरुचपलतुरंगाहरनाभारहलिनयसरिधमादतारं रोमावलीकुसुतिमार्गमनंगमूढाः कोनाका। ङीविचरमेसनकेत्रखिन्ना ॥ भावार्थ कामविकारतेंमूर्खनाछेसेकोनरनवस्त्रीकाकरिछिडुजोथेनिस्थान ताकूंधासहेयपेदधिन्नहोहे ॥ अपितुसर्वहीनरकनाआगामीमुखेचकूंपावेहीहे कैसाहेसोस्थान ऊंचे अरु परस्पर भिडणाएसेजेहोय अरुतेईजपर्वतसूपगद तिनकरिउपाध्याहे वजसिप्रतिमयकरि त्रिव

टकरि निरजाया मारनेंकास्थानक ताकुं शास्त्रमें कहे है ॥ भावार्थ जैसें कोई प्रधान महेमानकें किंकर सिकार करायबेनें
कें अर्थि जहां हिरण होई तहां वो गिरद्र अग्नि लगावे अर एक सिकार करनेंकास्थानक बनावे तहां हिरण हेते।
अग्निके भयतें भाजितिसस्थानकुं प्राप्त होई है तहां हम वे प्रेमी होइ हां प्रधान महेमानतिष्टे सो जनकुं शास्त्रादि
कनें मारेनेसें प्रधान विकार रूपकामताकें इंद्रियरूपी किंकरतें जीवकुं उष्ट करनेंकुं वर्णादिक विषयो
न विषे रागादि भयजाया प्रगट करी रूपी पदार्थलोक विषे पाईए है तहां जीवहेते रागभावजनित आकुल
तातें पीडित नहोइतिसस्थानकुं प्राप्त होई है तहां हम निराकुलतेकें सो है प्रधान कामविकार वसें सो जन जीवनि
कुं भयनेंकरे शस्त्रवर्णनिकरि युक्त करे है तहां परम आकुलताकुं पावे है तातें स्त्रीनिकुं नलास्थान जानित
हां विश्राम करनां योग्य नांही ॥ आगें अंगसें वा उपद्रवके कारण निविषे धृतिकुं निषेधरूप करि अवअं
तरंग उपद्रवके कारण निविषे तिसधृतिको निषेधतासंतासूत्र कहे है ॥ अवयवनयो गिनां नयगुप्त।
योरास्पदेशरीरमिदमर्द्धशवबन्न किंपञ्चपति वृथाबुद्धिकिरतिनबुधजीवयस्यानुरोनिसर्गतरलाः स्त्रि ६२
यस्त्वदिहनाः स्फुटं विश्रति ॥ भाष्यं ॥ हेनिर्लज्जनपरुषी अग्निकरितेराखुशरीर अर्द्धवसामडासरिषानया-

अरजुगुप्साकास्थानक होय रह्या है ताकों कहा है नरेषे हे वृथाही आशा नाकुं कोधारहो हे बुद्धि तो आ
तरवंतकुवास्त्रीनिकुं मोही नरावे है संगकीया चाहे है परंतु ई लोकविषे ते स्त्री सहज ही चंचलकायर है तेतुरु
तें पुरुषनेंकरे है तेरी नयानकमूर्त्ति देखि राजे है ॥ भावार्थ कोई दिक्षाधरि कामविकारतें स्त्रीनिविषे अनुरागी
होई है ताकुं इहां शिक्षा दई है जो तेरा सरीरतो तप करिनय कारी अरु विनावनों जैसा नयो जैसा आधा वस्त्र
उतारी अवतें स्त्रीनिको संग चाहे अरु तेनकायकुं स्वभाव जो जाका शरीर स्वाभाविक देखें तिसकी शास्त्र करे तिस
तेंतूरि जो मोहे निर्लज्ज तेरे तेनका संग होनां नांही तथाही आयो कारुकुं विगारे है इसपदवीकुं पाई तुरुकुं प्रपनां
नलाही करनां योग्य है ॥ आगें निजस्थान विषे रति करे है ॥ जैसे दिघावत्ता संतां उत्तम इत्यादि तीन श्लोक कहे
हे ॥ उत्तंगसंगतरुवाचलतुंगरिंगन्मातंगलिंगयसरिंगमदावतारं रोमावलीकुहरतिमार्गमनंगमृद्गः कोमाक।
रीविचरमेसनकेनरिनां ॥ भाष्यं ॥ कामविकारतें मूर्षनर जैसें कोनभवस्त्रीकाकरि छिड्डो येनिस्थान
ताकुं धारनहोयपेटधिम्न होई ॥ अपितुसर्वथानत्यजनवाला गीमनुष्यकुंपावे ही हे कैसाहे सोस्थान उंचे
अरु परस्पर निगुणे प्रेसनेहोय उन्नतेई उपर्वतरूपगात तिनकरिउ पम्पहो वज्रस्मतिमयकरि विव

नीरूपनदी तिनकरि विषमहै पार उतरनो जहां ऐसो है वज्रशिलामनिकी वनुपंक्ति ताकरि बांटा गमन करनें
कहिये गाजाका ऐसो है जैसें तिमिस्थानक के मा गहिविषै वेंचे मिले झरणा पर्वत तें होई अरजातें कवि ना
पार उतरि ए ऐसी नदी होय अरवृक्षनिकी सघनता तें हुर्गम ता होई तिमस्थानक के पोहनें विषमवहो यही
होय तैसें यो निस्थानक रमणीक यहलेनें वेंचे तेज्ञानी ऊंचे वज्रशिलातें भेदकरि बूटना होई ऐसी विषमी
है वज्रशिलामनिकरि हुर्गमता याई है ऐसे स्थानक कूं प्राप्त होनें विषमवहो यही होय यज्ञजो प्रत्यक्ष भेद
कूं सुखमानेहै तैसें जे मंदबुद्धिया मूढ़ कोडनें विषै सुखमानें तैसें कामकरणी क्रियातें भेदहोनें विषै सुखमानेहै
तातें कामविकार मिटावनो योग्य है ॥ वर्जो गृहविषयरणामरनाथु धर्म नाउडिलं विषमनिर्हतियर्वृत्तस्प्र
ञ्जनपाइकमनंगमहादिरंध्रमाऊर्वुधर्मघनरंधमरसुदत्ता ॥ एणानीहेतेसुदती जोस्त्री ताकाजघ
नरंध्रजोयोनिरूपविवरताकूं ऐसाकहेहै केसाहै यज्ञविषयीपुरुषनिकाविष्टाकाघरहै वाकामकाजुगुप्स
ताकाधरहै वविषमोत्कटपर्वतनाकाश्रयहितभाडारहै वाकामसर्पकेसर्पताकाविलहै ऐसावताबै ६२
है ॥ भावार्थ यज्ञजोनिछिद्रहै सोजैसें विष्टाधरनेंकाघरहोई तैसें कामीपुरुषनिकावीर्यधरनें कास्थानकहै ॥

ॐ अथवजिसेंसर्वकाधावहोई तैसेंयज्ञकामकाशस्त्रजोलिंगताकाधावहै अथवजैसेंपर्वतहै ऊंचाविषाड़
वाडातहांनजानेकाकारणहोय तैसेंयहमोक्षके आडा अज्ञानीजाकोबुराननजानें ऐसाजहांनजानें
काकारणहै अथवजिसेंविलविलविषेसर्पराहताहोई तहांजोजायताकूंवहसर्पडसै तैसेंयाविषेकामक १
वासहै इहांरतिमानेंताकूंकामसोहितकरै ऐसेंऐसेकुपमाकरियज्ञयोनिछिद्रअनिष्टहै तातें इहांरा
गन करनां ॥ अध्यास्थापितयोवनंवतपरेनारीकटीकोटरे आरूढाविषयेपतंतिकरिणाःकूटा
वपतेयथा ॥ पोचेधीतिकरंजनस्यजननीजातंजन्मनिंचयो अकृतस्मुरात्मनोदुरुदितैर्मर्मेजगाहेचितं
॥ हाहाधरतेभारेनरएसेकेईनीवनपकरनेंकास्थानकताकूंप्राप्तहोयकरिजोविषयनिकरिघेरे
कुएजिसेंहाथीकूपरकरिवनाथाडाविषेपडै तैसेंस्त्रीकाकटिछिद्रविषेपडै हैसोमैंऐसेंमानोहोय यज्ञयोनि
हैसोयामनुष्यकीपहलैजन्मभूमिकाहैतातैंमातहै अरयाकूंधीतिकरनहारीजोऊकविकहताभया तिम
दुरुक्तआत्माकेदुष्टवचननिकरियज्ञजगतविगाहै ॥ जैसेंहाथीवनविषेस्वाधीनरहैहै उनकेपकड़नें
कूंकोईकपटकाखाडावनावैतहांविषयसेवनकालोभतैंतेहाथीतिसखाडाविषेपरिकरिनाताकष्टसहै तै

मैंमुनिवनविषेस्वाधीनहै इनकेत्रष्टकरनेंकुंकारणस्त्रीकायोनिस्थानहैतहांविषयसेवनकालोभतैंतिस।
योनिविषेरमतैंमनैं॰ इसपरलोककेघनेकष्टसहैहै इहांआचार्यकहैहैजीवकेकामविकारतौथाहीपरं
तुकोईशिष्यादेनेंवालामिलैतौकामविकारघटै सोघोटकवीस्वरअनेकयुक्तिकरिस्त्रीकेअंगनिकूंरम
णीकदिषयविकारवधावैहै सोउनकेवचननिकरिविषयकूंभलाजीवचैतौनांहीवृद्धरिदेषोक्तकविनकी
धीवताजिसयोनिस्थानविषेअयनांजन्मनयाताहीकूंरमणीकास्थानकत्तावैहै तातैंकूंकवीनिकेवहकाए
स्त्रीकीयोनिविषेरागीमतिहोउ रागीभएंमहाकष्टपावैगैऐसी इहांसीषदईहै आगैंविषविषैंअमृता
वुष्टिकरिवचनिकएवैहैसोविगकहिए इहांतौएस्त्रीमहंतपुरषनिकेनीसेतापादिकदुषकाकारणहोहै ता
तैंवज्रविषहैऐसाकहैहै कंदस्यकालकूटोपिसंज्ञोक्तिमधिनाकरोत सोपिदृष्टस्तेस्त्रीनिःस्त्रियोहि
विषमंविषंकथ्यतेकृष्णकेकंदविषेतिथ्याकृष्णकालकूटविषहैसो नीचूनकरतानयावज्रस्त्रीऐसानिरुद
हैसोस्त्रीनिकरिसंतापितकीजिएहै तातैंस्त्रीहैतैंअमृतविषनितैंनीविषमविषहैं लोकविषेकालकूटविष
समोनऔरनिरुपायअनिष्टनांहीऐसाकहिएहैसोएस्त्रीहैतैंतिसतैंनीविषमहैं अत्यंतनिरुपायअनिष्ट

८४

भावार्थ

है ऐसोपूर्वदेवकालकूटविषकूंकंदविषैंराषतानयाताकेवहकिछुनीअनिष्टकरतनयावज्रस्त्रीहैतैंतिसकूं
नीकामपीडितकरिभोगतापउपजायतातैंकालकूटतैंनीस्त्रीविषमपनांजोतिसतैंविषकूंअमृतवतावैहै ऐसेविगो
गतैंमोहितस्त्रीविषेअनुरागकरविहैसेअविज्ञानतैं उनकेवशकरितैंस्त्रीनिविषेअनुरागनकरनां आगैंऐसा
स्त्रीकासरीरविषेचंद्रमादिकदेवनकावासकह्यातैंसांगीनिकेभोगकरतांहोहैसो झूठहैऐसाकहैहैं नवयुवति।
शरीरेसर्वदोषकपजे रतिरसमयपुरुषार्थसाधनतेसतनुभुक्तेषुनीतरेवसाधी मदनमधुमदांधे
प्रथमकोविदेकम रेसंसारमर्दनोक्तिकायस्त्रीकासरीरतिसविषेचंद्रमांआदिपदार्थनिके
समोनस्वभावनांनैंजोतैंस्त्रीनिविषैरतिकरैहैतासंबंधतैंचंद्रमादिपदार्थनुविषैंरागनहैं इनहीविषेप्रीतिकरनांज
है परंतुकोमलस्त्रीसरीरमदकरीसोतांधाचंद्रमादिविषेअनुविवेकहै ऐसेकविस्त्रीकेअंगनिविषे
चंद्रमांकमलमादिपदार्थनिकीउपमांदेअनुरागकरीवैहै तंकूंमनदिकरिसोभनयाताकूंकिबुद्धिनोह
इहांकोईकहैकेहमेंअंगनिमैंचंद्रादिककासंभवनदीसैसोतौहमारीबुद्धिविषेचंद्रादिककीउपमं
दईहैतातोईतैंविरुद्धभएतैंहेतोसरीरस्त्रीनिकेसोभादिकगुणनिकेआश्रयहुएं वंद्यमरिकपवित्रहैं मलादैं।ता

तेचंडमादिकुक्रियाविषेहीअनुरागकोनकरै परंतुजेसेंकीडाविष्टाविषेरतिमानैं तैसेंस्त्रीकेअंगनि
विषेहीरतिमानेहै कामांधकुंजनेवुरेकाविवेकहोताभाह्यातेंकामांधपनोमेटिविवेकीहोनायोग्यहै ॥ अ
थसंस्कृतकाशरीरविषेप्रीतिहैसोमनपूर्वकहैवहुरिमननपुंसकहै ज्ञानीपुरुषहैसोतिसनपुंसकुकरितिनपु
रुषनिकाजीतनाकैसेवनैसेंअसाकहैहै ॥ स्त्रियामनुष्यवस्त्रयंनवस्तिकातरंकेवलेपरेवस्तुनवस्तु तावि
थिषुस्फुरंत्यरतेमनोननूनपुंसकंस्तितिनश्रुतस्मृतौतः सुधीकथमनेनसन्नुपयाचतेपुमानजीयते ॥
अथ ॥ मनहैसोस्त्रीकुंभोगवतांग्राह्यतोकेवलकायरहोहैकिंवाकोभोगिसकैनांही वहुरिअमनजेविषईस्पर्श
नादिइंद्रियतिनकुंतिनस्त्रीकुंभोगवतेंसंतेप्रगटहर्षकरैतातेयहमनहैसोकेवलसृष्टीतेंनपुंसकनांहहै अथ
वैतेंभीनपुंसकहीहै वहुरिजोबुद्धिकाधनीज्ञानीहैसोहैउपकारग्राहुतेंअस्मार्थतेंपुरुषलिंगीहैसोइ
समनकरिकैसेंजीतिएहैअपितुनजीतिएहै ॥ अर्थकोजोकरैगासमनविकारीहोयजायतवविवेकीकहाकरैता
कुंयुक्तिकरिसमझाईएहै ॥ मनजैसाग्राह्याकरणविषेनपुंसकलिंगकियाहैसोमनग्राह्यहीतेंनपुंसकलिंगी
नांहहै ॥ अर्थतेंभीनपुंसकहीहै जैसेंनपुंसकस्त्रीभोगवनेंचाहैपरंतुग्रायभोगिसकैनांही अरपुरुषभोगवेति

नकीक्रीडादेखिआपहर्षकरैतिसेंयहमनस्त्रीभोगवनेंकुंचाहैपरंतुग्रायभोगिसकैनांही स्पर्शनादिइंद्रिय
भोगकरैतिसकीक्रीडाहीदेखिआपहर्षकरैहै जैसेंमनोग्राह्यतेंअस्मार्थतेंकोउपकारनपुंसकहै अर
सुबुद्धिहैसोसुधीजैसाग्राह्याकरणविषेपुरुषलिंगहैतातेंग्राह्यतेंभीपुरुषहै अरसुबुद्धीजाकेपाईए
जैसाग्रायकाग्राह्यहैसोस्त्रीकाधनीपुरुषहीहैपरंतुवहभोगी नांतातेंअर्थतेंभीपुरुषार्थकुंजानिसंभारैतोमनन
पुंसकसरिहारैनांही मननपुंसकइससुधीपुरुषकुंकैसेंजीतितातेंमनकोंकदाचनांनिग्रायकुंपुरुषार्थनहो।
मनां पुरुषार्थकरिमनविकारकाअभावकीकरनांयोग्यहै ॥ अरोंनिसहजोंकछकारतेंमनकुंजीतिविवेकी
पुरुषनिकरिनताभावकीकरनांयोग्यहै तिसतपकुंकरताजीवकेपरमपुरुषपनांकीसिद्धिहोहैजैसाकहैहै
॥ राजंजनमयुतंभुसवदुरुतपःपुरुषमाराधयतोजनस्यराजंतपसःकिमन्यदुरुसिलघुःस्मानपःहेहराजं
राजासत्यभूजंतयदतिमनसोधीमानहर्षकुर्यात्यर्थःसमग्रेजनयतयरंसमयःपापनीहः ॥ अ
जातेंभुजनताजोनीतिताकरिसहितजोराजअस्मरणसुज्ञानसहितनपएकेयपुरुषहैअरजोतपकुंजोराजक
रैहैसोअत्यंतलघुहैनीचपनोपावैहै तातेंराजनेंनीतयहैसोप्रकर्षपनेंपूर्णहैसोसेंमनकरिविचारिकाप

तेंनय नीतिबुद्धिवंत आर्यपुरुष हैसो सर्व प्रकार संसार नय का हरण करनहार जो तपति सको करै है ना वा नो
कवि षे दोय प्रधान हे एक तो नीति सहित राज आरण कर्म सहित तप। वज्रजि जो राज बोरि तप करै सो तो वंद्य
होहो आर तप बोरि राज करै सो प्रतिनिंद्य होहै तातें यह निश्चय है। राजतें नीति पवि शेष प्रधान है सो घ्रत रूहेषि
णहै। राजा तपस्वी कुं वंदे आर तपस्वी राजा कुं वंदे नाहीं सो ऐसे विचारि जो पांनी जन संसार तें रक्षा हे सो राज।
को तो पाय रूप संसार का कारण जानि आर तप कुं संसार दुष हरन हारा जानि तप ही कुं अंगीकार करै है। वा आ
गे तप हेल रूप राजा का श्रेष्ठ गुण कथन तें लघुपनां हे है इस ही अर्थ कुं दृष्टांत द्वार करि दिषावता संता सूत्र कहै
है। चा पुरा शिर सि श्रार्यते पुध्यणि विबुधैरपि पश्चात्तापो पि नाघ हीत किं न कृतं मुणहिति॥ अथ हलेज
वसुगंधादिक गुण होय सवतो फूल हैतें वनि करि नी प्रसन्न विषे धारि एहे वज्रजि थी छे गुण जातें रहे सवतिन फू
लनि कुं चरणे हे सो नी नांही तें ही सो माथही हे गुण का नास हे सो कहा लघुपना करै आपितु सर्व ही करै। वा अर्थ लोक
विषे पुण्य करि महिमा हे सो देषो जिस फूल कुं सुगंधादिक गुण होंने महंत पुरषनी आपनें मस्तक विषे ति सही
फूल कुं गुण गण पीछे कोई पग की तो कर नी हे ता नांही सो हानी यह अर्थ समझनां जो पांन सहित तप ही तें जा कुं

देव नमपूजें ये ति सही कुं उष्ण पणो छें कोई ता का संग पनी नांही करै सो पुण का नाश लघुपनां करै ही करै तातें
गुण की रक्षा ही करनी योग्य है। वज्रजि हां ऐसा जो नांनां जो मन का वा पद स्थ का वा नेषादिक का संबंध
करि वा अथनों नांनि यें हे सो ऊमहे। एक ही जीव गुण हो तें जो वंद्य था सो ई गुण गणि नेंय नया नो पूर्वे अनंत जीव
गुण वा नप्राणे आय उष्ण यात वा तन के गुण नि नेंय नकें सें वंद्य होय। अथनें वर्त्तमान गुण नि हीसें वंद्य पनां हो
है ऐसा नि श्चय करनां। आगें वज्रत गुण हो तें नी ही एकें नां का की रहनां ना ना नांही। वज्रजि ति सदोष कें अंस।
कुं रहें सतें ति सदोष मथ पनों ही जो है ऐसा आगो ति अंस कथन करि स्वरूप दिषावता संता सूत्र कहै है। चा हे।
चंडप्रः किमिति लोह मयानल हंतरदो वेकिमिति न मयूरवनान्नः किंवो त्तमाभरणमलमजंतवो घयंसा
मुन्मीलन्नयुत थासति नासिनस्य [illegible] हे चंड प्रां कुंत लोह नादि मयो ऐसा कोन मयूर जो।
लोह नसहित हीन था थातो नंसर्व हीकलि यां नई ऐसा कोन मन यारे अति सय करि तेरे मल कुं वती ऐसी जो आ
वसेधर ही जो ति ता करि मस्ति ष्क हे कहां वि चार करि जो ऊपर तें ही सर्व का लो हो ई सो तें का हू करि लषनें यो
ग्य हो कनें यो ग्य नहो है। वा अर्थ हे हां अमो घि अंस कार करि चंड प्रां कुंत लोह नादि मयो हे सो कोन ही मुनि पद वं

धरि तिसविषै दोष लगावै है ताकूं यहु उत्तर जो ताके जानने को जैसें चंद्रमा तो निर्मल पदवी का धारक अरु ताके कितेक
काल्यिमा दीसै है ताकरि वा को कलंकी करि कहिये सर्वथा कलंकी कहै है अरु जो यहु सर्वथा कलंकी तो वा को तो
निकोउ टीकै नांही तैसें तैसें निर्मल ऊंची मुनि पदवी का धारक कह्या है अरु तेरै कोई कितु दोष नामै है ताकरि ता
कूं कलंकी मानि सर्वथा कहै है अरु जो मुनि पदवी का धारक सर्वथा निर्दोष कहै तो वा को तो कोई भी पद
जोगि को उटो कै नांही ताते चंद्रमा की उपमा करि या कूं मी पदवी दई है सो दोष सहित तो सर्वथा तो सर्वदोष युक्त
को नन्या ऊंची मुनि पदवी छोडि नीची गृहस्थ पदवी ही आंगीकार करनी योग्य है ऐसें कहै ऊंची मुनि पदवी की क्रि
या निकूं साधै है सो इमि करि कहना मैं है एक तेरे दोष कूं प्रगट करै है जो तूं गृहस्थ होय तो अमत्य गृहस्थ व्रत क ७
कूं करि ढोकनें योग्य होइ ताते हमारी यहु छिद्र हाथ है जो ऊंचा मुनि पद कूं धारै है तो दोष कूं मति धरै अरु दोष कूं
धारै है तो मुनि पद कूं मति धारै आदि पुराणविषै ऐसा कथन है या अहंकार मुनि आदिनाथ स्वामी की सा
थ ही का तेरा गुरु भरत चक्रवर्ति नहीं देवता कहते भए इस पदवी विषै ऐसा अहंकार आचरन करोगे तो हम दंड देंगे कम ९७
पदवी कूं छोडि जैसें रचै तैसें करो इहां कोउ कहै लोक तो तिसें कहै तैसें कहो पर सुकृत तो जितागुण दोष होई ते

नहीं लगें ताका उत्तर या दृष्टांत करि विषै ऐसा कहा है जथा जात रूप सरिसो तिलतुस मिन्नेण गाहदि अहं सु
जई तेई अप्पवज्जये तत्तो पुणा जायिणी णो यं ॥ यथा जातरूप सदृशं नग्नं मुनिं हे मोपकरणं निर्विषेत्ति
कानुमात्रं जो नग्रहणा करे जो थोरा वहुत ग्रहणा करे तो नि सतें निगोद जाय सोई हो दोष गृहस्थ तो धन्न तप
रिग्रह का धारी घोरा साधर्म साधे तो मुनि तो ति पदवि अरु मुनि थोरा सा भी वहुत नेगा करे तो निगोद जाय वज्जरि मा
यत्तीश्रेसें हो अनग्न तपधारि अन्न का वा नाना ग्रहे तो पापी होई वज्जरि अनसनचत धारे अरु अवमोदर्य
विषे तिसतें घनो भोजन नकरे तो धर्म तें मांहो ऐसें यहु वात सिद्धि नई दोष सहित ऊंची पदवी तें नीचे की पदवी न
लहि ताते दोष लगता ऊंची पदवी कूं छोडी गा नीयोग नांही ॥ आगें दोष कूं विशेष जानहो तें ताकूं पूछ कासनें वास ?
अरु आदरनें वाला असा उजेन अरु आचार्य तिन कहित कारी अहित कारी पनां तें आराधनें न आराधनें कार्ये ?
पपनां कोदि पावता संता सूत्र कहै है ॥ दोषान् कांश्चन तामप्रवर्त्तकतया प्रायश्चित्तमस्यं साधुभिः सहसा
भिर्यद्विगुरुः पश्चात्करोत्येष किं तस्मान्मे नगुरुर्गुरुतरान् कृत्वा लघ्वस्फुटं ब्रूतेयः सततंसमी क्षनिपु
णोसोयंवतुसदृक् ॥ ॥ कोई गुरु प्रवृत्ति शमने का भाव करि शिष्य कैपाई ए ऐसे तेकेई दोष तिनकूं वि

पाय करि प्रवर्तै है। वक्ता जो यह सिष्य तिनकरि सहित श्री गुरु कूं प्राप्त होय तौ पीछें यह गुरु कहा करै
ताते ऐसा मेरा गुरु नांही। वक्ता जो दोष देखने विषै जैसें पैनी दृष्टि होय तैसें निरंतर नीकें अवलोकि मेरे थोरे
दोष नि कूं बहुत करि गटकै अथवा करि गाट कहै है। ऐसा कुजनहू सो मेरा न्यारा गुरु है। भावार्थ पूर्वसूत्र विषै दोष वंत
की निंदा करी थी। तहां कोऊ कहै कि अवगुण ग्राही हो नायुक्त नांही। आप कौं तो गुण ही का ग्रहन करना ताकूं कहा
है। जो आप दोष बहु नी धरै है। अरु अपना जस आपनां नीरा ख्यावाहै है। ताकूं दोष गाट करना हारा गुरु मानिहै। वक्ता
जो धर्मात्मा आपनी अवस्था तें नंद्य आपनां प्रगट कीया न चाहै है। और कोई आप विषै दोष है ताकूं ढांप्या चाहै
है। ताकूं दोष प्रगट करना हारा गुरु नांही। ऐसें है सोई हो धर्मात्मा श्रेसें विचारि है। जो गुण दोष का पानना तो गुरु उपदे
सतें होय है। वक्ता जो गुरु प्रवर्त्ति करावनें कालो ऐसें आपनां संघ सहाय वधती सेंकीया चाहै। अरु दोष नि कूंन
कहै तो शिष्य कूं आपनें दोष का बीक न होय तब वह दोष कूं छोडै नांही। वक्ता जो ऐसें विचारै पीछें या का दोष
बुझावेंगे। अरु वह श्री गुरु दोष सहित मेरे कूं प्राप्ति होई तब गुरु कहा करै। ताते दोष कूं छिपावै सो गुरु नं ७ ९८
ही। वक्ता दुर्जन है सो थोरे दोष नि कूं नी। अवलोकि तिनकों घनें करि गाट करै तब धर्मात्मा आपनां दोष न ७

नि ताके अभाव करनें कूं उद्यमवंत होई। ऐसें दोष का कहना उपदेस मांनना गुण करता होय है। ताते दोष करि स
हित दुर्जन मेलै सोई अभ्यंतर गुरु सम्मान करनें जोग्य है। या प्रकार धर्मात्मा है सो दोष छिपावनें का नागु मतें नीछ
यनां दोष कहना हारा दुर्जन कूं अत्यंत जो मैत्री भाव करि हीन मर्म छेद करनें तें पापनीतो होय है। ताकें सम्मा
न जोई सो दोष करि बुझावनें के अर्थि दोष प्रगट करै है। ताकूं तो पापही होय है। वक्ता जो कदाचित् होय है। दोष
भावनें के अर्थि दोष गाट करै है। ताकूं पुण्यही होय है। वक्ता जिस जो दुर्जन कूं तो पापही होय है। ताकूं पुण्य कैसें कहा
ताका उत्तर दुर्जन तो पापी है हिंसा संयुक्त दोष विषयनें का अनुरागी है। ऐसा जो जन सो निरंतर
करि गुण कहा है परमार्थ तें गुण नांही। जैसें दोष नि विषै प्रवर्तनें वा को कुशील नें है। तातें तहां तर्क करै है। शिष्य के
दोष कहै चिंता उपजै ताका निषेध के अर्थि आचार्य है ते दोष कहि पाय करि प्रवर्तै है। जैसें कहै है। [illegible]
यं तिन मम मनोनुकूलं ज्ञानवरवैराग्यं [illegible] कवोरे जो गुरु की वाणी तिन मन।
जीवकाम नकूं पकुशिल करै है। तैसें कठोरे जे वर्म छेदि वितरागी [illegible] प्रकुशिल करै। भावार्थ श्री
गुरु दोष बुझावनें कूं वा गुण ग्रहण करावनें कूं कदाचित् प्रसुहा जो कठोर वचन नीकहै तहां मन जीवकाम न

हष्यान्प्रतिसत्यकरि धर्मगट करी याकुं वांचि बुद्धिवान जीव तिनके जेमें भला उपदेश ऐसी प्रतिज्ञा जावे तेमें अपंत
प्रीतिके अर्थि हो है बहुरि धर्मतीर्थके नसेवन हारे जेमें जीव तिनकरि धीवपणांतें किछू कीया जावा गुण।
नुवाद हो सो प्रीति बुद्धिवानोंके मननिकुं नोहि सतो उपजावे है इहां अन्यथापनो नासहे सोयकुं अन्यथा।
न तारवे कारी है। बहुरि जो जाका हितचाहे सो तो जिसेंवाका नला होइ तिसें एकरे नातें तसजीवके बुरा।
होनेंका कारण जो दोषता के बुझावनेके अर्थि ससुरु यहो ग्रंथ गट करे है। जो एहो ग्रंथ गट न करे तो पा
नीजीव अपनां दोषकुं केसें जानें दोषकुं केसें छांडे। बहुरि जो जिसनें अपनां नो नादिक प्रयोजन साधावा
है सो जेसें वाकुं प्रसन्न होना जानें तेसें करे। तातें तसजीवके दोषनिकुं नीधीवपणांतें गुणवहाय यहा ई
करे है जो एहो ग्रंथ न करे तो अन्यांनी जीवनिका मांन कैसें वधे। बहुरि सांका मांनन वधावे तो यहो ग्रंथ
प्रयोजन काहेकुं साधे। ऐसें ससुरु यहो ग्रंथ गट करे है। अरु अधर्म विडाई जी करे है तहां मूर्षकुं तो होष कर
नां अनिष्ट जासे है अरु गुण करनां इष्ट भासे है। बहुरि जे विवेकी हितमें ऐसे जानें है जो मेरा भला होनें के अ
र्थि होष गट करे है सो यहो होष को प्रगट करनां है सोही मुझकुं भला जी सिखावा है ऐसी विचारि तहां इष्ट पणो

MEMORIAL

मानि है। बहुरि जो एह अपनां प्रयोजन अर्थि होषकां गुण वहाय दे है तो विगड़ है। जो यहु ग्रंथ बुराई है सो इनें रचुराहो में काक
रणहै ऐसें विचारि तहां अनिष्ट पणो मानें है। नातें दोषकुं विवेकीनिके प्रार्तध्यान का कारण मकरनां नांही। आ
में दोष गट कीए दोष देखनें तें तो दोषका त्याग करनां अरु गुण दोषनिनें गुण ग्रहण करनां सो ई बुद्धिवानों को कर
नेयो ग्य कार्य है। ऐसा कहे है। तातें हे भव्य तूं यहो ग्रंथ के गुण दोषनि वधनो ग्रस्यादानपरिस्यागसमर्थ विडंबावर
नोर्द है। अरु कारण की अपेक्षा निषिद्ध बहुरि गुण दोषनी को हे कारण महां ऐसें ग्रहण अरु त्याग तिन
सजीवके पाइए सो ई ग्रंथ नी निषिद्ध पणो जानना। काहू का ग्रहण करनां काहू का त्याग करवो ऐसें।
जीवनिके प्रवर्ति पाइए है। तहां सम्यग्दर्शनादिक गुण जिनिकरि निपजे तिनका तो ग्रहण करनां अरु मिथ्या
त्वादिक दोष जिनि करि निपजे तिनका त्याग करनां ऐसें गुण दोषकी अपेक्षा जीवं जिनके ग्रहण त्याग पाइए
है। अरु इनकें ई विषय कषायादिक का प्रयोजन जहां पाइए है तहां जीव कुं हानी जानें जातें अपनां हि
त सधे है। बहुरि हिंसादिकनां सो ई बुद्धिवानें के करनें यो ग्य कार्य है। ऐसें अन्यथा ग्रहण त्याग विषें हष
णा कहे है। हिंसकादि तो स्वि त्वाउधीर्षायसे नरो विपर्ययतथो धि त्वसुखाय से सुधी हो जो

नूंहिसकोंडोरिअहितविषेनिष्टकरि उर्वुधीहोनसंता आयकेउपकुंकरैहै तातैंतसुबुद्धिहोतसंतनिका
उलटानावजोअहितकुंछोरिहितविषेनिष्टसंतनिसविषेबुद्धिकुंधारहोइ ऐसेंनूंआयकेसुपकुंआदरैगा
॥ नावार्थी ॥ हेजीवनेंसम्यग्दर्शनादिकहितकारीगुणरूपकार्यताकात्यागकीया अरमिथ्यादर्शनादिक
अहितकारीदोषरूपकार्यताकाग्रहणकीया ऐसेंत्यागग्रहणतैंतूं अनादिहीतैंदुधीनयाहै सोतूं अब
नीअवस्थाकुंविचारिदेखिमेंकैसेंपरणामां अरताकाफलभोक्तकहनया वक्तरिजोनंतिसतैंउलटापरि
णमैंगुणकाग्रहणकरैदोषकुंतजैतूं अवसुधीहोई जातैंकारणउलटाजाएं कार्यभीउलटाहोयहीहोय
जैसैंजलछोरिअग्निकासेवनकीए आतापहोवै वक्तरिजोअग्निछोरिजलकासेवनकरैतोशीतलताहोइ
हीहोइ तैसैंइहांभीजिसअनादिपरिणामनितैंदुधीनयाहै तिसतैंउलटापरिणमैंतोसुधीहोयहीहोय सो
अनादितैंतोगुणछोरिदोषसेवनकीया अबतोकुंदोषछोरिगुणकाग्रहणकरनांयोग्यहै ॥ आगैंकारणस
हितगुणअरदोषजानेहैं ऐसाशिक्षावतासंतासत्रकहैहै ॥ ॥ इमेमेदोषमेषांपुनर्भमभीसोनियमतोगु
णाश्चेतानेषामपिनवनमेनेमः इतियस्तजेत्सआत्महितमेतुदमटिटिहितहेत्नुपतिभजनसविद्वान्।

महानःसहिसहिनिधिसौख्यशसो ॥७॥ अथदोषहो अरतिनदोषनिकाडनकारणनितैंउपजनांहोहै
वक्तरिगुणहो अरतिनगुणनिकाडनिकारनितैंउपजनांहोहै ऐसेनिश्चयकरनहाराजोजीवसज्जनेंयो
ग्यजेकारणतिनकुंतौशीघ्रहोनताहै अहितकेकारणतिनकुंसेवताहै सोईजीवपांनीहै अरसोईसम्यक्चारि
त्रहै अरसोईसुखअरयशाकानिधानहै ॥ नावार्थ विवेकीपुरुषसैंसोयहतैंतोदोषकुंअरगुणकुंपहचांनैं तहां
विचारकिंनिष्पात्रादिकतोदोषऐसैंजानैंएईआत्माकुंदुधीकरैहै वक्तरिसम्यक्त्वादिगुणऐसैंजानैंएआ
त्माकुंसुधीकरैहै वक्तरिदोषकेअरगुणकेजेकारणहैतिनकुंपहिचांनैंतहांविचारकीएकदेवकुगुरुकुसा
स्त्रादिकवाविषयादिकसामग्रीतोदोषकेकारणऐसैं अरदेवसुगुरुसुशास्त्रादिकवाव्रतसंयमादिकगु
णकेकारणऐसैंनिश्चयनएंसज्जनेंयोग्यजेदोषकेकारणतिनकुंतौतजै अरग्रहणजोग्यजेगुणकारणति
नकुंग्रहै तहांदोषगुणअरतिनिकेकारणतिनकुंनिश्चयकरिजाननांजयासोतौसम्यग्दर्शनसहितसम्य
ग्ज्ञानसहितसम्यक्चारित्रहोइ अरसर्वदोषकाकारणजोमिथ्यात्वकाकारणग्रहणकरनांसोसम्यक्चारित्रहै ऐसैंएतीनोंमिलै
सोमुक्तमार्गअनंताकाफलमोक्षहोहै तहांअनंतसुखकुंअनुभवैहै अरवाकासर्वप्रकारमहिमोहोहि तातैंप

हलें कारण सहित गुण दोष कुंजानने योग्य है ॥ आगें विवेकी जीव करि हित कीहद्धि अहित का नास ए दोय का
र्य करने योग्य है जातें तिस विना अन्य धनादिक विषै जे वृद्धि ना ज्ञाति नि का तौ सर्व प्राणी निकै समान पा
इए है ॥ अब ताकूं कहै है ॥ साधारणो सकलजे नुषु वृद्धना ज्ञो जन्मांतर जित शुभाशुभ कर्म जो गात धीमान्सम्यः
सुगति साधन वृद्धि नाम तत्वस्य हिगत धारपरो भवधि ॥ अर्थ ॥ अन पूर्व जन्म विषै निपज्या ए अबे पु
ण्य पाप कर्म तिन कूं उदय रूप संयोग तें शरीर धनादिक का वध मान का नास हो नां सो तौ सर्व प्राणी नि विषै स
मान पाईए है ॥ बहुरि बुद्धिवान सोई है जो सुगति कूं कारण सद्वृद्धि नाम जाकै पाईए अबे ताहीं
जी वितें अन्य जीव हैसो तिसतें उत्तम उत्तम गति का साधन वृद्धि नाम होने तें बुद्धि है ऐसें श्री गुरु नें कह्या है
॥ भावार्थ ॥ लोक विषै धनादिक की हद्धि नाम अहंबुद्धि कूं बुद्धिवान मानि ए है बहुरि
हरिद्रादिक की हद्धि नाम अधनादिक का नास नाम निबुद्धी मानि ए है सो यह तो प्रसिद्ध जाने ऐसा वृद्धि
नाम विषै जीव का कि बू कर्तव्य नांही जैसा पुण्य उदय जनित पुण्य पाप का उदय होई तैसा कार्य स्वयमेव सर्व जी ७२
वनि के होई सो इस का को उतो धना बुद्धिवान होई सो प्रसिद्ध दीसे है ॥ को उ सर्व प्रकार समर्थ होय सो जीव

नवांनने विषै है बहुरि कहीं जीव जिस बुद्धितें धन धान्य आदि सो है जीव तिस ही बुद्धितें विरक्त ने
ताहि विषै है तातें ऐसें वृद्धि नाम विवेक बुद्धि का विशेष यो जन है ऐसा कहै पुरुषार्थ सांचा तो निरर्थ कहै बहु
रि सम्यक्त्वादि धर्म रूप भावना को वृद्धि नाम अरु मिथ्यात्व अधर्म रूप भावना निकी नाम अबुद्धि बाल मानि
ए अरु मिथ्यात्व रहित को बुद्धिमान सम्यक्त्वादि का नाम अबुद्धि मांनि सो यह तो प्रसिद्ध है जातें ऐसा वृद्धि
नाम विषै जीव का कि बू कर्तव्य नांही जैसा पुण्य जनित बुद्धि का विचार होई तैसा कार्य जीव का की ए कोई जीव के ए
है सो प्रत्यक्ष को उतो तिर्यंचादिक भी अथवा बुद्धितें धर्म साधन करि सुगादिकों प्राप्त होई है को उ नरकादिक नी
चि बुद्धि होई अधर्म साधन करि मरकादिक कूं प्राप्त होई है तातें ऐसें वृद्धि नाम विषै बुद्धि का पर्यायो जन जानि
बूझ है पुरुषार्थ करना सो यह है ॥ अबै जे सुगति का साधन धर्म रूप भावना वर्तित की वृद्धि के करणहार जीव
हैं तेथोरे हैं ऐसा दिखावता संता सूत्र कहै है ॥ लाकप्रीतिरो नीतिः सर्वत्र यतिनिषिते श्रयतनयो नयं सर्वो पनच
धनमदस्त्या श्रमवतां नना श्रमाणां यो महिनसिरतां साधुचरिता नपस्थेषुधीनम लयदयालुताः ध्रुवि रज
॥ अर्थ ॥ कलि काल विषै नीति तो इस है बहु दीर्घ मायमाग चाले बहु मिथ्या ज्ञानि करि हो है राजा वि

नां और इंद्रनेंकुंसमर्थनहीं वज्रऋषितैराजाधनकेअर्थिमायकरेहै जामेंधनआवनेंकाप्रयोजननसधैसो
अन्यायराजाकरतेनांरावज्रवियुद्धधनहैसोआश्रमजेमुनितिनकेपासईनांहीतिनकानेधरीधनादिकरहि
तहैअरसोइनवृष्टमुनिनिकुंराजामायमार्गविषेवर्तावतेनांरावज्रऋषिआचार्यहैतेआपकुंविषयनम न
स्कारादिककरावनेकेलोभीजणतेनथीनूतनजेमुनितिनकुंनांहीमायविषेप्रवर्त्तावेहैऐसेंइसकालवि
षैतपस्वीजेमुनितिनविषैमुनिकानलक्षणआचरनजिनकेपाईएऐसेंमुनितेजैसेंसोमायमानउत्कृष्टरूपो
देखाइएतेथोरेविरलेपाईएहैंभावार्थ इसपंचमकालविषेजोवज्रमयकठपजेहैतेइंद्रकानयविनोमायवि
षैप्रवर्त्तेनांरावज्रऋषिइंद्रदेनेंवालेलोकपदवीविषैतोराजाहैअरधर्मपदवीविषैआचार्यहैतहांराजातोध
नकाजहांप्रयोजनसधैतहांमायकरेमुनिनिकेधननांरातातेंराजामुनिनिकुंमायप्रवर्तावेनांरा जैसेंप्रवर्त्तते
सेंप्रवर्त्तो वज्रऋषिआचार्यहैंतेविनयकेलोभीजणसोइंद्रदेनांहीजैसेंनयविनोमुनिस्वछंदप्रवर्तेहैकोईविरलेमुनिय
थार्थधर्मकेसाधनहारेरहैहै आठोंजेमुनिआचार्यनिकुंनांहीनमैंहैतिनकीआज्ञामेंनांरारहैअरमनस्वछं
प्रवर्तैहैतिनसहितसंगतिकरनांयोग्यनांहीऐसाहै एतेतेमुनिमानिनःकवलिनोंकराहैरुणांरागालग्नप्राण ७२

स्त्रीणां

वसन्नहरिणप्रख्याव्रजंसाकुलाःसंधवुविषयाटवीस्थलतलेष्वाक्रान्ताप्रहीनक्रमाःमाद्यज्जीमसदाहृताश्चय
थेतेःसंसर्गमेनिषेवान्यथाऽर्थ एतेप्रसक्तमुनिनांहीअरआपकुंमुनिमानेतेस्त्रीनिकेजुकटाक्षलीलाप्रवजो
कनतिनकरिग्रसीनतनएनकरिग्रहेजएआंगविषेलागेहैंबाणतिनकरिघीडितजेहिरणतिनकेसदृशमा
कुलहोतसंतेंभ्रमणकरेहै वज्रऋषिविषयरूपीवनजाकोस्थलमागतविषेकहीआपनकुंस्थिररावनेकुंसम
र्थनहोहै सोएवनकरिरंजितकीएवाद्यजैसेंचपलहोतैसेंचंचलजेवृष्टमुनितिनसहितनमलेसंगतिकुंजी
मतिप्रवर्त्तहोइ जातार्थजैसेंहिरणकेअंगविषेबांणलागाहोयसोवहतसकीपीडातेंव्याकुलऊवाकूदताफिरै
कहींएवनभूमिकाविषेंस्थिररहनेंकोंसमर्थनहोयतैसेंएवृष्टमुनिवृथाआपकुंमुनिमानेंजिनकेअंतरंगविषेंस्त्री
निकाकटाक्षरूपअवलोकनसोईकामकाबाणलागाहैसोएवसकीपीडातेंव्याकुलऊएवभ्रमरूपहोयरहेहैं कं
दर्पविषयनिविषैमनलगावनेंकुंसमर्थनहोरै कंमकीतीव्रताकरिधर्मसाधनकरनांतोदूरहीरहोपरंतुइयनां
मुखनांमुननांइत्यादिविषयनिविषैजोमनकुंस्थिरनांकरयकैहैसोजेसेंएवनकरिविघटितएवाश्रयलेवंच
लहोहैतैसेंविकारआवकरिवृष्टकीएवएवृष्टमुनिचंचलहोहैं सोउनका

वोहोंएहारश्रेसाहूयरंतुहेनथतेरेकबुधर्मबुद्धीहेतातेंतोकुंमीष्टदेवैहे श्रेसेंजेइनिकीसंगतिकरेगातोतेनीउ
नकासाथीहोयदुर्गतिकुंप्राप्तिहोगा इहांभावयहजोजेइमुनिसंगतियोंपनीनांही आगेइनसहितसंग
तिकुंनशानहोताजोतूंसोश्रेसेंसामग्रीपाथ्याचनारहितहुवातिहिश्रेसीसाधिदेतासूवकहेहे गोहंगुरु
परिग्रहधारिदेवोविहाय संयानमिश्रमज्ञानंतपरोनिरतः सारागमार्थतवसंतिगुणाः कलत्र माशाकुत्र
स्तिरसियासिरथेवयांस्ते यएवंपायोहेआगमकाअर्थजिहिश्रेसेंहीवकुंसंशोधहे सासागमार्थतेरेगु
फातोमंदिरहे अरहिंशानिकुंनपहरेहे आकाससश्यवारहितपकीविधवारीसोइष्टभोजनहेगुणहैतेही
हेंश्रेसेंनांहीपाईएहेकाकुंपाश्रियाचनेंयोग्यहतिजाकीश्रेसातूंनथाहे अवतूंवृथाहेयाचनाकुंधारहो
है तोकोईदीनहोतांयोग्यनांही नावार्थलोकविषेइतनीवस्तुकीवाहिनांयाचनाकरिएहे एथमतोधनकुं
जाचेसोतेंआगमकाअर्थसोईअटूटसर्वमनोरथकासाधनहेसाधनथायावकुरिमंदिरकुंजाचेसोगुफाश्र २
हिस्वयमेववनिहेतेरेमंदिरपाईएहे वकुरिवस्त्रकुंजाचिसोतूंदिसारूपविस्त्रकुंपहरेहे दिगंवरनमोहे वकु ७४
रिअम्बरीजाचेसोआकाससरूपीअम्बरीतेरेपाईएहें जहांईछाहोईतहांगमनकरिवकुरिभोजनकुंजा

चेसोनथकाबधनोहोईतेहेहितकाअपनाबनारहेभोगनहे वकुरिस्त्रीकुंजाचेसोतूंआगेगुणतेरेतोकुंरमा
वनहारीहोवे श्रेसेंतेरेसामग्रीपाईएहे होअबतोकुंकहूंहरिएसंसारनाकरे तेहीतेरेनामसहितसर्वोत्कृष्ट
वस्तिपईहे तातेंतूंसंसारसहितनिहिभोगसंपदाभोगवंहोई हे आगेंजोआत्मकांक्षीहोवेहे अरनकरेहे
सोवडहे श्रेसेंहिआचार्यकहेहे परमाणुपरमाणुनचूनोनसकलं इतिवचनकिमजाहीनिमोहीना
तिमानिनो परमाणुपरमाणुनांकेदोषकरीअरुकाकाजसेंसमकोईवडानांही श्रेसेंकहतांजोपुरुष व
श्रेसोईनिर्लज्जसूत्रविरुद्धांचीविरुद्धकरणहारोहे परमाणुपरमाणुनांहीआगमसूत्रेंवडानांही श्रेसें।
कोईकरेहे तासूंतेनिर्लज्जसूत्रविरुद्धांचीविरुद्धकरणहारोहे जोहीनांकेआगमसूत्रेंवडानांही तेकुंक
रता अरुजेनिषानीकेआगमसूत्रेंवडाकह्याहे तेकुंअवडेकरता आवडेहे तीयाकरनेवालाम
हापापीहे सोधर्मीनामाविडम्बनहेतेंसहितनिर्लज्जहे इहांप्रश्न जोहीनकेआगमसूत्रेंवडेतेवडेमेंश्रेसेंनांही अरअन्य
त्रिसंसारकेकारणहेतेअन्यश्रेसेंकेहेंकेआगमसूत्रेंकेतेनिसंसारकेकारणहेंएहे तातेंआगमसूत्रांचा कोई
कथनकरीतोतातेंकोईकथनथकीधर्मनांही तोतीहेजोजेआगमसूत्रेंवडानांहीतेनरिमानादिकवडेहे तातें

अरआत्मभानकरेश्रेसाआत्मज्ञानीहेतोधर्मद्वामानादिकबधनेतेसबनितेंवडाहे ७७

याकेधर्मनांहीपायहोयजैसे वज्रऋषभनाराचसंहननतेंउपजकरिकोई अवस्थाकषायीकीसी नीभासैतैहोंधर्म।
होहै सोईमानकषायवालेकानाम अभिमानीनांहीहै तोभीतेंकाहूकाजाचैनांहीताकानाम अभिमानीहै सो
याकैसर्वकषायमंदहोनेतैंनीचउपरिवर्तीजीवनिकैंनमस्कारादिकरनेरूपविनयसंभवैहै तातैंउपकरिमानीसाभासै परंतुमानी
हैनांही तातैंयहिधर्महै ऐसैजानिदीनताकरनी अरोगैहैजैसैंजानिदीनताकरनी अरोगैहैजैसैंजानिकरितिस
श्वावकके तथुपनांहोइ ऐसैपुढेउत्तरकहैहै यदिचुमाणिवंदातुमंमेसंकांतमणा तदवस्थाकथंस्मातां
मेतोगुरुत्वमुत्तरा मेंऐसैंमानांहोंजोयाधिकगौरवहोताहैविवेकसंज्ञमणारूपनया जोऐसैंन
होयअमणाहोयतोनिसयाचकताकैकालविषयावनांरूपअरदैनरूपहै अवस्थानिमकी ऐसैंएदोउदा
अरद्वीरकिरहोहै उत्तरकाअंतकारकरि आचार्यकहैहै एवंकैंऐसैंजानैं सोपहलैंतो देवउदरव
समांमवे वज्रऋषिनिसमययाचनांकरै अरदातारहैवे तिससमययाचकताकावहाएनांथासोनिकसिदातारवि
वेकाप्रहोयगाए तातैंतेकालयाचकतोहलकहोहै अरदातारमहंतहोहै तोऐसैंमहंतहैतोतिससमययाचक
तोसंक्लेशरूपकरिएनैकैसैंनसिहै अरवनारऽकुसिताद्दिरूपकरिमहंतकैसैंनासैहै तातैंदीनयनांमिस

धसे कोएकहै ऐसैंहैतोमुनिभीतोदांमनेवैहै उनकोंनीहींमकहो नाकातर मुनिरैंतयाचनांकरिदीमहोईदांन
नांही तेवैहै जैसैंकोईगजानिकीनेटकरितैंसैंनकपुरुषविनयसोंदांनदेवैहै तहांभी तोनतैंआज्ञाकहोईग्रह
णनांकरैहै तातैंएहीनांहीहै तोभीतैंदीनताकरिलीयाहै सोईपुरुषदीनताकुंधाप्रहोहै आगैंदेनेवाले
का अरदेनेंवालेकानामतिविशेषकरिधावतासूत्रकरैहै अधोजिघृक्षवोयांतियांसुर्हृज्जिघृक्षतः इतिस्मरं
वदंतोवामोमामोमुलांसयोः जिनकेग्रहणकरनेकीइछाहोईएहै ऐसैंजीवहैंतैअधोगतिकुंधा
प्रहोहैं वज्रऋषिजिनकैग्रहणकरनैंकीइछानांहीऐसैंजीवहैंतैऊर्द्धगतिकुंधाप्रहोहै सोऐसैंताकरीकैदोयपा।
सउं तिनकानींचालोनांउंचालोनतिमांमिस्पष्टप्रगटयनैंकहैहै तावहीकैदोयपाउंऐसांनूहैतहांजो
अमउवस्तुकायहणाकरिसोतोभीचाहोइजाय अरमयहणाकरैसोउंचालीय जाय सोऐसैंहैतैंसंतोषा नोंय
कयतावैहै जैसैंहमारीइछाहोहै मैसैंजोजोअकरियहणाकरैसा सोतोनतकालनांभीहोगा अरआगामी नर।
कादिकनी द्वीगतिकों प्राप्तहोगा अरजोतोअकोनियहणकरैनासोनतकालभीनंचाहैहा अरआगामीसुरा
मोक्षउंद्वीगतिकुंधाप्तहोगा ऐसैंयुक्तिकरियउंचयोजनहियाएहीनताकरिहीनताअरउंतिहोहै तातैंदी

DR. BHAU DAJI

नतानकरनी इहांकोउपूछै दीनतादिषैप्रेसाषकहोहै ताकाउत्तर दीनपुरषकैलोभकषायप्रेसातीव्रहै ।
है ताकरिश्रमकषायभीनिवेनहोयजाय लोकनजानीमिटिजाय धर्मकैभीगिनेनांही वहुरिकहा धर्मम
वोत्कृष्टहैताकिभीअथनोप्रयोजनसाधाचोहै तातेंदीनतामषयापहै आगेयाचकनिकाप्रनोवंछितअर्थ
कीसिद्धिनकरै प्रेसाजुइष्टपुरषनोंसिसतेंदरिद्रभांजनाहैदिषैतासंतासउपजेहै सर्वमाउसतेमर्हेन
स्वतन्सर्वतर्पियत्त अर्थिवैमुरवसंपदिसस्तवान्नि स्वतावर सस्वसहितधनादिकसहितपुरुष
ताकैसर्वहीजावै अरप्रेसाधनादिकहोयनांही जोसर्वकैइष्टनिकरै तातेंअर्थीनिकैविमुषपनैकाकारनह
ण प्रेसाजुधनसहितपुरुषनोंसिसतेंधनरहितपुरुषनांहि सोईउपजेहै कोउजानैगाकिधनवानपुरुषअर्थीनिकै
मनोरथपूर्णकीजिएहै तातेंधनवानहोनांभलाहै सोप्रेसातोधनवांनपनांकाहूकैनहोई जाकरिसर्वअर्थी
निकैमनोरथपूरणकरिसकै अरकिंचितधनवांनपनांहोइसवसर्वअर्थीनाकीआशाकरैसहा सर्वकीआशा
पूर्णहोयनांही तवहैअर्थीअतेंउदीहोयविमुषहोहै तातेंप्रेसोधनवांनपनांतेंनिर्धनपनांही भलाहै निर्धनम। ७९
एकोउदाकीआसाकरै पुत्रमित्रयाचकआदिसर्वलागुहोई अरनिर्धनकैकोउलागू

नहोई तातेंदातारहोनेंकैअर्थिधनवांनहोनेंकीचाहिकरिएहैतहांलोभअरमांनकाआधिक्यजांननां जो
सूयप्रेधनवांनहोई अरसर्वत्यागनकरिसकैतहांदानदेनेंमेंकिंचूलोभकासागमयाताकरितिनांही
नहीहै तातेंतिसकैदानहैनांकहूहै वहुरिदानकाफलकरिधनचांनयनांकुभलाजांननांयोग्यनांही है
आगेंजेधनवांनकैजाचिहैंतिनकैआसारूपीघांनिकैसीहैप्रेसाकहैहै आशाखनिरतीवन्नूदासधा
निधनिश्चया सापियेनसमीभूतातत्तेमानधनेधनें सारूपीखांनिनिधनतेंभीअसंतअथाहहोत
नईसोभीआशाखांनिजिसकरिसमांनरूपनईसोतैरघनांमांनरूपीधनजांननां धनादिककी
चीहिताकानामआशाहै सोईनईखांनिसोनवनिधांनतेंभीअथाहै निधांननिविषैधनादिककाहै
तेंनिधांनटूटेनांही परंतुहृदाचित्तउनकातोथाहआवै वहुरिइसआशाविषैजोधनादिकीचाहिएहै
ताकाथाहनांही सवनिधांनमिलेभीआशावहीरहैहै तातेंआशाएहैधननिधांनमिलेभीकैसेथाह
पनांभीपाईएहै ताकानांमईहांमांनैहैसोईताकापुमांणप्रेसावुझनहै जाकरिवेशीआसाखांनिसमांनरू
पहोहै पूर्वोक्तमांननएआशाकैअधिकताकाअभावहोहै तातेंनवनिधांननितेंभीअतिमांनरूपधन

कौवहा जो निसंतोषरूप होई धनादिकके अर्थि याचना करनी योग्य नाही जातें आसा मेटनें के अर्थि धनादिक जाचिए है सो निधान पाएतो आसा न मिटै तो लोक धनादिक तें केसें यह आसा मिटेगी वहुरि संतोष वृत्ति करि धनादिक के अर्थी नही भूत न होना ऐसें परिणाम निकरि आसा का अभाव होतें तातें ऐसा ही परिणाम नन पाये है आगें सो आसा खानि मानधन करि केसें समानन ऐसें एवं कहे है आसा रवनिरा धेय मधः कृतजगत्त्रया त्सर्व्वोत्सर्व्यतच्छ्वा नहोसद्भिः समर्हिता यहु आसारूपी खानि विषें ति ष्टतें धनादिक तिनकूं कोटिवहु आसारूपी खानि सत्पुरुष निकरि समान करीहे सो यहु वहा आश्चर्य है याषाणादिक की कोई खानि होई तामें सुवर्णादिक कोटि सवानि का भ्रम भूमि समान करना सोई कठिन देखिए है वहुरि यहु आश्चर्य देखो यहु आसा रूपी खानि ऐसी तो प्रथम जानतीनलोक के जय नें नीचें कीए तीनलोक की संपदा नी आशा विषें नीचें हैं अर आशा अधिक वधी है सो ऐसी आशा खानि ता में तिष्टतें पदार्थ तिनकूं कोटि कोटि करि सत्पुरुष यहु समान करेहै भावयहु आशा विषें अनेक पदार्थ मिकी चाहि थाई एहै तहां सत्पुरुष हैं ते त्याग भाव करि ईसकी चाहि छोरी ऐसी सर्व चाहि छोरि ति स आशा कूं

११

विधिवर्णनहैं तैसें आहार मिलै तौ ग्रहै है असक्त होई इत्यादि योग्य आहार न ग्रहण करै है चक्रवर्ति अशन ग्रहस्थ की
स्त्री या आहार ग्रहै है आपनवनावै है वा अन्न नांही ग्रहै है चक्रवर्ति भक्ति करि दीया आहार ग्रहै है याचना क
रि दीया नांही ग्रहै है चक्रवर्ति अशनी आहार नित्य न ग्रहै है योग्य काल विषै वा के इत्यवा सानिके पारणे ग्रहै
है चक्रवर्ति ग्रहै है नवनीं संसृष्ट उदर स्त्री आहार नांही करै है कि वृद्धा दीनी भोजन करै है असें आहार ग्रहै तौ नीम
हंत मुनि कुं लाजा उपजै है आहार नीं वांछि करै है सो हमारी हीनता है चक्रवर्ति असें नीं कार्य विषै लाजा के लाज
होय सो धन वस्त्रादिक इत्थ परिग्रह जिन का तीव्र राग विनां ग्रहण न होई तिन का ग्रहण कैसें करै सर्व ग्रन्थ क
रै जिनागम विषै लंगोट मात्र परिग्रह राखै नीं आगुचरीका इत्यादि अधिक परिग्रह होतें मुनिपनो कैसें मानिए
तातें मुनिकै वस्त्रादिक परिग्रह मानना मिथ्या है दातारो गृहमागिण विसृजधनं देयं तदत्रासनं शृंखलाः स्व
शरीरमपि विरक्ताः सर्वोपकारेण यत्नेनैवं मनसि भावयन्पुनः कृत्वाकथंसत्कृतं गृहादेवशीघ्रं यांतितदिदं।
चक्रेश्वरत्वं बले इत्यादि मुनिधर्म विषै गृहस्थ तो दातार अरु नैं तो भोजन मांगना धन अस्त्र शस्त्र वस्त्र ग्रहण क ७८
रनी इत्यादि क्रिया भोजन कुं ग्रहण करतें अथवा मरीतें नीं विरक्त भये सें जय कुमार कहै है सो ई यकुबुद्धि वा

नों कैसें लाजै है चक्रवर्ति यकुवा कौन आश्चर्य है जो निज भोजन कुं मुनि नैं थका फल न करि रागद्वेष कैवल्य ज्ञान न होई है सो य
कुकलिकाल को चक्रवर्ति पनों है ग्रहस्थ तौ आपनीं भक्ति तें दातार होई अरु मुनि पद ग्रहण कर्यो भोज
न मांगना धन नहीं कादनें है अन्न धनादिक का दान नांही है चक्रवर्ति तो मुनि पद है सो आपनों दातार का
वा अन्य जीवनि कों जैसें सर्व उपकार न लाहो ई तैसें ग्रहै है असें नांही जो आहार लेई ई मादी होय आपनों वुरा क
रै वा दातार कुं कषाय उपजाय वा काय वुरा करै वा अन्य जीवनि कुं दोष का कारण होई ओरनि का वुरा करै व
क्रि आहार लेतें नीं आपने शरीर तें नीं विरक्त रहै है जानें है यकु शरीर मोकुं इष्ट नांही परंतु या करि तप साधन
क्षम नांहे तातें जैसें यकु न छुटै तैसें थोरा निरस आहार करना स्वादादिक का लोभ तें आहार नांही करै है
असें मुनि आहार ग्रहण करै है सो ई मुनि के लाजना उपजावै है आहार लेनें तें संक्लेश उपजै है आपकी हीनता
मानें है चक्रवर्ति यकु वा कौन अर्थ लेनें थाहे इस कलिकाल विषै आहार के अर्थि मुनिपनों अंगीकार करै है ई मने
पकरि आजीवका की सिद्धि करै है सो हम कुं नीसै है यकु कलिका चक्रवर्ति पनें का महिमा है जैसें चक्रवर्ति
आपनें षट्खंड वासी देवादिक तिन विषै नीं आज्ञा मनावै तैसें यकु कलिकाल आपनी मर्यादा विषै उपजे मुनि

आदि तिनविषे नीविधरीतपनां प्रवर्त्तो वेहे इहां कोउ कहेजुएक कालदोषहेतो इसकालविषे ऐसें हीमुनिम १
तो ताकातनर जैसेंकलिकालविषे आमायइत्यादि तोताकोमायतेनमानना यहुजोननोजोआमायक १
वर्त्तेतिकालदोषतेंहे तैसेंकलिकालविषे नृष्टश्रेष्ठधारीप्रवर्त्तेहे तोतिसकुंमुनितोनमानमें यहुजोननोजो
ऐसेनेषनिकीप्रवर्त्तिकालदोषतेंहे यहुरि जैसेंकहिए यहुकार्यदुष्टकेउदयतेंनथाहे तहां दुष्टवतुसका
र्यकीनिंदाजोननी तैसेंजहां कहिए यहुकार्यकलिकालतेंनथाहे तहां कलिकालवतुतिसकार्यकीव
क्तनिंदाकीमीहे ऐसाजोननो तातेंजेमुनिनेषधारि भोजनादिकके अर्थीहोयरागीद्वेषीहोहे तिनकी
निंदाकरनेंका अर्थिइहां कलिकालकामहिमाकहाहे आगेंरागद्वेषकाआधीनपनोकर्मकरिके
तिएहे तिहकर्महेजीवतेंरा कहाकीयाहे सोकहेहे आमृष्टसहजंतवश्चिजगतीवोधाधिपसंतथासो
ऽयंचात्मसमुद्भवैर्विनिहितंनिर्मूलतः कर्मणा हेमातर्हितेत्वयें द्रियसुखैः संतृप्यसेनिस्त्रयः यत्वंय
श्रियानाकदृशांनेर्ष्टस्त्रितसुष्पसि दनाऽथा हेजीवतिसकर्मकरितेंगसभावतेंतीनजगतकाजु १७
ईनताकास्वामित्वपनोसोनष्टकीया वहुरितेंमेंहीआत्माजनितसुषसोभूतेंनासकंआसनपा सो

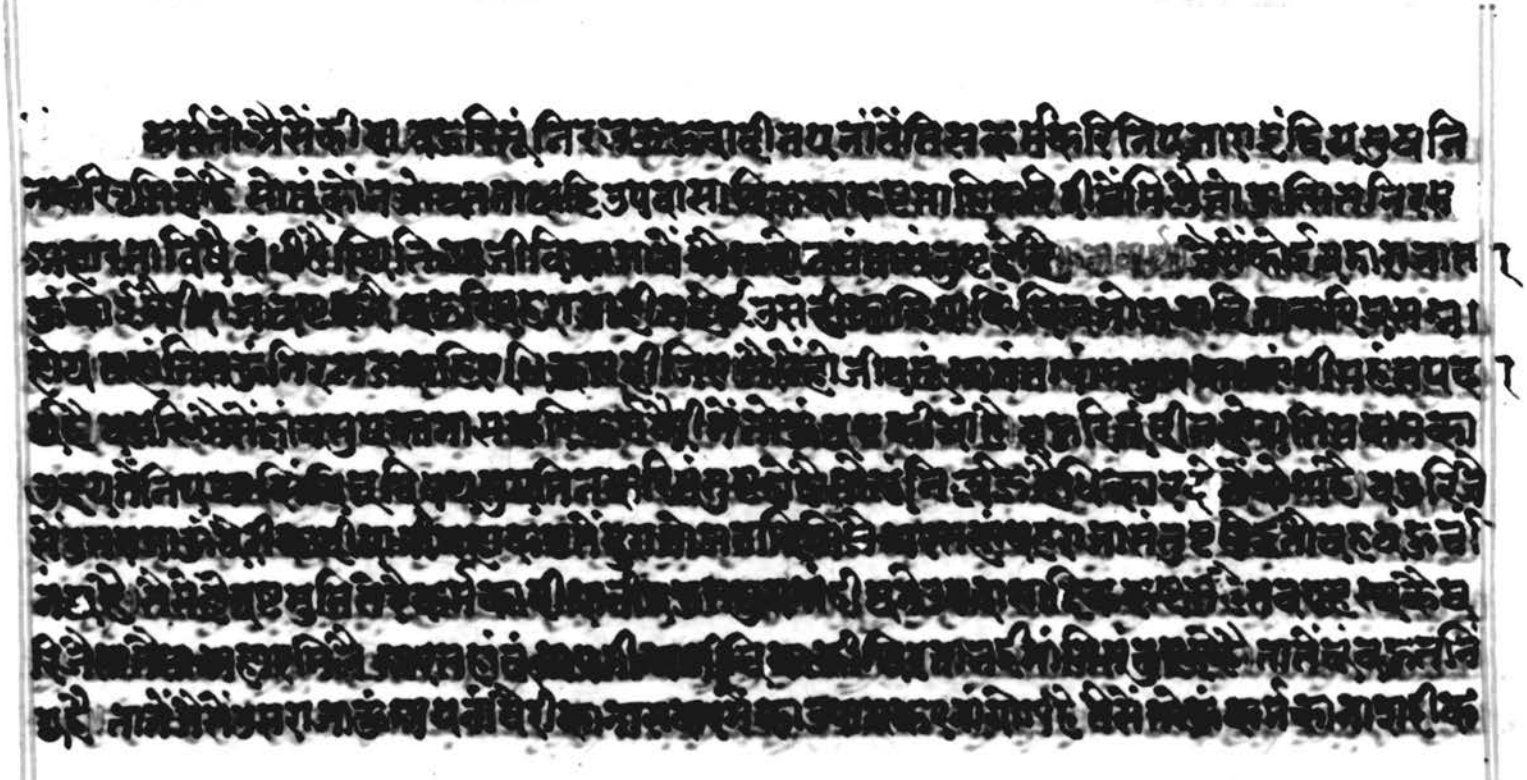

DR BHAU DAJI

ग्रनांधोपणे तेमें विषयासक्त होनांथी पण नांही ग्रोगे जोतेरे इंद्रियसुखकाग्रनिलाषेनोहोइ तथापिग्र
हांविशिष्टइंद्रियविषयहेमाकंदिकावनासूत्रकहेहे इत्यानोगोपुवेड्डिकोमहत्वाजसरेवने प्रमुख
थाकेकिंपीत्वायेयंमुक्तिविनाशये इहिंकुकमुनितेरेजोविषयनोगनिविषेहीचहिहेएणग्रा
हमणीजीहेउतेजोग्रास्वादविषेरे रसमूर्षपचतानोजनकेवेषिग्रथवीवनेथीपजनादिकहीकंपीयुकरि
कहानोजनकाग्राश्रयकरे ग्रेसेंमनिकरे जेमेंकोइमूढग्रामूर्षपचतानोजनकुंपत्रकहेविजेनें।
नोजनपवित्रतेसोधीयेमकरे इत्यनेंकालक्षपनमहे ग्रथरकिहूनोजनमंत्रीजनादिकहीकंपीयुनोजन
कामाश्रयकरे तेमेंतेंविषयनिकाथनिलाषीमूर्षधर्मसाधनेसोग्रागोकालमेंमुनीकीग्रासिहोइतें
हांविशेषविषयमिलेनाकुंविचारिजेतेंयुंमनुष्यकाग्रायुष्यहोयसुरगतिमेंतेनें धैर्यनकरे इत्यनेंका
लथकिकोमलहे तोग्रेसाकार्यतुंकरेहेमतिकरे जोजोगविहोतीवाग्निसोघोरमेकालधैर्यराखिधर्मे
साधनकरिजोकंसुरगविषेवसुतविषयमिलेनें थथापिविषयनिलाषीनोमहीतथापिरहांइष्टहोना।
जीवकुंलोनहिग्रायुथांग्राहे ग्रेसाभावजोनमां ग्रांकर्मकरिइंद्रियसुखग्रेरजीवतव्यथीयका

र्थनिपजाइएहे वज्रऋिजेग्रेसेंमुनिहेतिनकाकर्मकहाकरे ग्रेसाहिधावतानिर्धनत्वइत्यादिश्लोककहेहे
निर्धनत्वधनंयेषांसुरैर्वाहंजीवितं किंकरोतिविधिस्तेषांमतांज्ञानेकचक्षुषां जिनकेमिथ्
नपनोनोधनग्रेमरणेसोजीवतव्यग्रेसेंजेसुरयज्ञानहहिएकनेत्रजिनकेतिनकाविधाताकर्महे
सोकहाकरे किछूकरिसकेनांही ग्रेसहासुनिज्ञाननेत्रकरियथार्थपदार्थनिरूपवलोकेहे
तिनकेधनादिरहितनिर्ग्रंथपनोसोईधनहें जेसेंग्रन्नजीवधनतेसुधाहोयतेसोद्यमुनिनिर्ग्रंथपनातेसु
धीहे वज्रऋिनिनकेमरणसोईजीवनांहे जेसेंग्रन्नजीवप्राणधरनतेसुधाहोहे तेसेंमुनिइंद्रियादिकजग
वृंसुखमानेहे ग्रेसामहामुनितिनकाकर्मकेताकरे कर्मकातोवलइतनांहहि इनिष्टरूपपद्मतेतवनिर्ज
रापंनांहोईवामरणहोईसोउनकरिमुनिदुषीहोयनांहिमातेंइनकाकर्मकिछूनीकरिसकेनांही ग्रांहिग्रेसे
तोविधाताकर्महेसोकोनकेग्रथनांकार्यकरताहोहिसोकहेहे जीवितंराज्यमाशाचरेयांनेयंविधिर्वि
धः किंकरोतिविधिस्तेषांयेषांग्राज्ञामिरामता जिनकेजीवितकीग्राशारहेग्रथवनकीग्राशाहे
तिनकेविधाताहे वज्रऋिजिनकेग्राज्ञानष्टनईतिनकाविधाताकहाकरे किछूनकरिसकेइहां

विधानानामकर्महैं सोजे अज्ञानी यथार्थ्य स्वरूप जाणि चाहैहै अरु धनचाहैहै तिनकै कर्महैसो अयनांकार्य
नियजानेकुं समर्थहोनाकर्मयनांकुं धारैहै तेजीव कर्मतेंडरैहै हमारा मरणामतिहोउ हमारैनिर्नयनांम
तिहोउ अैसेंआसातेंकर्मउनकुंदुखीकरैहै बहुरिजिनकै आशानामकोधानभई बनाधनादिकुंछोडिवे
है अरमरणकैकारणतिनकैसन्मुखआ तिनकाकर्म किछूकरिसकैनांही एमुनिकर्मतेंडरैनांही मरणहोहै
तोहोउ पर्यायछोडनेंकानयनांहीहै अरनिधनयनांकुंतिराकुलताकाकारणजानि स्वाधीनयनेंहीधनादि
कछोडयाहै अैसेंआसातोरितिनकुंकर्मकैसेंदुखीकरैं मोहहीनभएकर्मकाउदयहोनाहीनहोनासमर्थ
है आत्माकोंदुखीकरनेंरूपकार्यकर्तानहोहै आगैकोईतीव्रनाराजछोडि आशाकानासकुंअवलंबे
है कोईतपछोरिमरजकोंअंगीकारकरैतिनकुंकहैहैं तदिदावतासंतापरहादिदोषश्लोककहैहै पद्मके २
दिसनासतो कवेवस्तुतिनिंदयोः यस्मात्तेनयसेवकंयस्तपोविषयाशया स्तुतिअरनिंदाइनकास
दोत्कृष्टनाशकुंएदोयहजीवज्ञानहोयहै एकतोजोनयकैअर्थिचक्रकोछांडै अरएकजोविषयकीआशाक ८१
रितपकुंछांडै ताथईसश्लोकविषेंकेईस्तुतियोग्यकेईनिंदायोग्यजीवहैंतिनसबनिविषैजोचक्रवर्तिपदछोरि

मुनिपदधारैहै सोतोसर्वोत्कृष्टपनेंस्तुतिकरनेंयोग्यहै अैसीजानिनईचक्रवर्तिपदनांकीसंपदाछोरि यैसामुनिधर्म
रूपकुंधरअनुष्ठानआचरैहै तातेंयाकीमहिमाउत्कृष्टपनेंस्तवनयोग्यहै बहुरिजोयाद्वामुनिपदकोछोरिवि
षयवांछानेंरूपपदकुंअंगीकारकरैहै सोसर्वोत्कृष्टपनेंनिंदाकरनेंयोग्यहै जोटीकूप्रशस्तिग्राकाजंगकीएंनि
वाहैई यानेंतोमुनिपदअंगीकारकरिनाकानांकीयाहै तातेंयाकाउत्कृष्टनोउत्कृष्टपनेंनिंदनेंयोग्यहै इसो
कोनकहैकिनिंद्यातोकरनीयोग्यनांही ताकाउत्तर ईसांसंबुद्धिकरिनिंदाकरनीयोग्यजोएहै बहुविधाय
करनकीपुरातनताकुंदूरानमावनेंकेअर्थिनिंदाकरनेमेंदोषनांही अैसेंजोईजीवनिकीनिंदासबु
निविषेकहैकुंकरिएहै स्वजनुतपसेसकंवकीर्णतपसः फलं सुखमनुपमं लोके किंतनोनानुभूते ६
वमिहमिहचित्रंयत्सहिंविषयाशयकं पुरवपिमुधीसन्कलोकंजहतिमहत्तपः सकलचक्रिलीलायत
के अर्थिचक्रकुंछांडैहै तोतौकी जातेंतपकाफलअनोपमआत्मजनितज्ञानआनंदसुखहोहै तातेंसोकार्यतो
आश्चर्यकारीनांही बहुरिईसजोकविषेंयुक्तवताआश्चर्यहैं जोमुनीईजोग्यकविषयसुखनिमकुं
बहुरिजोगवनेंअर्थिवहेतपकोंछोडिहै जोकविषैवनेंसुखकेअर्थिकिंचिन्मुखकुंछांडैताकाआ

सोतो नीचहीहै अरपापमेटनेंका कारणमुनिलिंगधारे अरतिसविषेसोबलभावेसो उत्कृष्टनीचहै सो अमत्र नीचै
स्थाय कीयाहै अमस्थानविषे कीयापापतो धर्मस्थानविषे दूरि होई धर्मस्थानविषेकीयापापकर्म दूरि होइ
वज्रलेपहोहै तातैंगृहस्थपद काउपजायापापतो मुनिपदविषें दूरिहोई मुनिपदविषेकीयापापकर्म दूरि
होयवज्रलेपहोहै ऐसेंनिश्चय करिमुनिलिंगविषे दोषलगावनायोग्यनांही आगें आश्चर्यके वर्णनका
रणहै तिणविषेतपकुंलोपनेवालाके प्रति आश्चर्यका कारणायनांकुं दिखावताथका सूत्रकहै है ससेवकें २
तुमतानिजगत्सु किंतु विस्मापकंनरत्वमेतदिहधर्मनः दीक्षामनंयदिवमंतिविस्मृत्युत्पाः संप्राप्यसंयम
निधिंयदिवसंजंति अथतीनजगतविषेकोनहतनिकेसें कहेंपाईएहीहैं परंतुइनविषेएमकुंतोए
वोयहीकार्य असंयमपनें आश्चर्यउपजावनहारेहै एकतोनाथहीनपुरुष अमृतधरिकरिनाकुंवमेंहै अर
एकजोसंयमनिधानकुंपायकरिनाकुंडारिहै जहां असंभवकार्य नाभिनहो आश्चर्यमांनिएहै सो।
लोकतिकुंतो अमेकछोतुकरूपकार्य आश्चर्यकुंउपावेहै परंतुएमकुंतो इनदोयकार्यनिका आश्चर्य ८३
हैसोई महाआपतेंनाकरिजरादिकरोगनहोई ऐसा अमरपदांसकीया वज्रशिलाकुंवमेंसोए एकतोयुक्त

DR BHAU DAJI MEMORIAL

नत्रगाएगगादिकहीनहोहे सोएकशास्त्रमनवंदरकेलमाचमेंकुंवरूकसमानकहा नहोवृक्षविषेतोसार।
नतफलनकनहोहे नाकासारकरिनग्रहे शास्त्रविषेसारनतसाद्दश्यरूपअर्थपाईएहे नाकावकुलपनो।
करिग्राह्यहे वकुरिवृक्षविषेपानहोहेनाकरिसघनसोनेहे शास्त्रविषेयुक्तीनीएवचनपाईएहें नाकरिसं
कीर्णसोनाहे वकुरिवृक्षविषेहालीहोहे तिनकेग्राह्यपत्रफूलपाईएहें शास्त्रविषेअनेकनयहें तिन
केआश्रयवचनरचनावाअर्थनिरूपकरिएहे वकुरिवृक्षवंशवाशोभेहें शास्त्रत्रिलोकपूज्यवंशसोभेहे
वकुरिवृक्षकेविस्तारस्थूलजमहोहे सोई कारणमूलहें शास्त्रकेविस्तारलिएबुद्धिअथवामतिज्ञेमहर्वेका
रणभूतहोहें ऐसेंवृक्षसमानशास्त्रविषेममवंचरकोरमावि आगेंशास्त्रसरीहवृक्षविषेमनकुंरमावता
जीवहे तोऐसेंतत्त्वकुंजानेंऐसाकहेहे तदेवसत्यंनिःशंकंयत्प्रभुभिर्वीतरागैरिति विश्वमनाद्यंतंचिंतये
द्विश्वविनाशदा समस्तवस्तुनिकासंजननहारीजोहैसोअनादिनिधनसमस्तजीवादितत्त्वनिकुंयै
साचिंतवेहे जोसोईएकवस्तुनिसचिद्रूपस्वरूपकुंअरतिमतेंघटिपटीस्वरूपकोज्ञानहोतसंतानांहीना
सकुंज्ञानहोहै भावार्थशास्त्राभासकरतेंवाताझांतीकेवलसद्भूतैकांतादिकविषेहीजोहीमनकोरमावेहे

ऐसेंवस्तुस्वरूपकुंचिंतवेहे एककोईजीवादिकवस्तुहेतोनित्यभीअनित्यभीहे सत्तास्वरूप
भीहेएकभीहेअनेकभीहे इत्यादिनिसनहिं तोऐसेंजाचकुंज्ञानहोजीयदिकवस्तुहेतोजात्यंतरहे
ऐसेंअपनेस्वभावरूपपरेहे ऐसेंहीअनादिनिधनसमस्तजीयदिकयथार्थपाईएहे वकुरिऐसेंहीशास्त्रका
वक्तादिसत्यपनांलीएचिंतवेहे सोऐसेंचिंतवतेंवस्तुस्वरूपजोहै सम्यग्दर्शनादिककुंपावेअपनांकल्या
णकरेहे आगेंऐसाभांतिसंशयसहीभीऐसीकोईशास्त्राभासकोतोकुंनिराकरणकरतासतुअर्थहे
पक्षमेंकहाहेसिद्धं ध्रौव्योत्पत्तिव्ययात्मकंअर्थादिसामान्यतत्त्वयात्मकंतुव्ययंनित्यं एकांतीयत्व
एकांतीकाविषेहोवतुस्वरूपयथाउत्तरांसुभयहे ऐसेंहेसुखहे ऐसांएकनित्यवंनित्यभीवस्तुयहे
ऐसीप्रतीतिसम्यग्ज्ञानसोऐसीप्रतीतिनाकीसमर्थशास्त्रविषेहे भावार्थजोएकांतीवादीवस्तुकुंनित्य
मात्रहीकहिएअनित्यमात्रहीकहिएतोतोउनमहीहे वकुरिसमअसमअनेकांतीवादिएतोविरोधनां
हीऐसेंपुत्रकुंएकहीपुरुषकेपितापणांकरिएपुत्रपणांकहिएतोउनमहीहे अरजोरकेपिताजोरकेपुत्रक
हिएतोविरोधनांहीवस्तुस्वरूपकुंसाधेतोंसोईहांएकहीवस्तुनित्यकहा नाभावाहरणकहेहे कोईएक

जैसें एक पदार्थ जैसें दीसै तैसें ही सर्व पदार्थ जाननें वस्तुका स्वरूप सर्वथा एकरूप नांही हैं नाना रूपे
ज्ञानें नाना रूप हैं सो ज्ञानें द्रव्य क्षेत्र काल भाव इनकें सर्वथा निरूपण मानैं है इत्यादि एकांत रूप वस्तुकें मानैं है
सो ऐसें ही नांहि जातैं विचार कीए ऐसें कोई विरोधना सैं है एकही वस्तु विषै अवस्था पलटें विना अर्थक्रिया
कासिद्धि होता नांही जातैं सर्वथा नित्य कैसें मानिए वहुरि अनअनेक अवस्था होतें भी कोई भाव का निरूपनो करि
सर्वदा अवस्थान कहना सैं है जातैं सर्वथा क्षण विनश्वर कैसें मानिए वहुरि इंद्रीगोचर है वाह्य पदार्थ जो जातैं है जो
वाह्य पदार्थ न मानिए तो ऊंचा अपना ऊंचा का ज्ञान का विनाश न होई जातैं सर्वथा ज्ञान मात्र ही नांही है वहुरि ब्रह्म के
पदार्थ जासैं है तिनका अभाव मानैं वा नपदेस मात्र ब्रह्म रूप पदार्थ है सो भी अभाव रूप जीवादि सत्य रूप कहैं जैसें तैसें
सोवनें नांही जातैं सर्वथा अभाव रूप नांही है ऐसें एकांत रूप तो वस्तु नांही सो कैसें है तिस रूप भी है अतिस रूप।
नांही है सो ही कहिए है वस्तु है सो द्रव्य अपेक्षा सैं है पर्यायपलटनें की अपेक्षा क्षण विनश्वर है ज्ञान विषे ८७
भासना की अपेक्षा ज्ञान मात्र है वाह्य वस्तु सत्ता रूप है तिनकी अपेक्षा ज्ञान मात्र नांही वाह्य वस्तु भी है परब्रह्म के
एक काल भाव विषै एकता सैं है ताकी अपेक्षा भाव है स्वद्रव्य क्षेत्र काल भाव विषै अस्ति है ताकी अपेक्षा

भाव नांही सद्भाव है ऐसें ही अनेक धर्म अस्ति नास्ति भिन्न वस्तु का स्वरूप है सो एक पदार्थ विषै विचारिए तो जैसें एक
अग्नि चेतन आदि भाव निकी अपेक्षा सैं गरम है तातें पर्याय निकी अपेक्षा निरूपण हैं ज्ञान विषै प्रति
भासना की एक ज्ञान आकार सो ज्ञान मात्र है जीव द्रव्य नांही ऐसा एक पदार्थ नहीं कुछ आदि क कार्य के एक का
भाव विषै जीव का स्वरूप है जीव का एक क्षेत्र का भाव विषै जीव का स्वरूप है ऐसें ही अनेक धर्म तत्व पदार्थ
सैं जीव एक पदार्थ है तिसें ही सर्व पदार्थ द्रव्य आदि निश्चय करि एक के अपेक्षा करि तिस रूप नांही अरु तिस रूप नांही
ऐसें इत्यादि विधेय का भाव करि वस्तु जैसी है तैसी ही मानैं सो स्याद्वाद नांही तातैं सर्व वस्तु नि का आधार एक रूप है सो आत्मा का अनुभव रूप है सैं। जो आत्मा ज्ञानमय आत्मा कें मुक्ति
कें साधिवे अर्थ पहले कहिए है जो सत्य भाव स्वभाव का स्वभाव वाचि मुक्ति। तातैं मुक्ति मार्ग का कारण भाव ज्ञान
भाव। आत्मा है सो ज्ञान है ज्ञान आधार एक भाव आत्मा का स्वभाव है वहुरि स्वभाव की प्राप्ति सो विनाश रहि
नहै तातैं अविनाशी अवस्था कें पावना विषै कारण सो ज्ञान भाव। कें भावे। पूर्वं जैसें अग्नि रूप आदि
अनेक धर्म वस्तु विषै सत्य रूप आधार एक है वहुरि जो यहु ज्ञान है सो ज्ञान नांही है सो आत्मा को आधार एक

MEMBER OF THE BHAU DAJI LAD MUSEUM

चित् अशुभकार्य निकी प्रवृत्ति होय शुभकार्य निकी अप्रवृत्ति होई कदाचित् शुभकार्य निकी प्रवृत्ति होई अ
शुभकार्य निकी अप्रवृत्ति होई ऐसी प्रवृत्ति अप्रवृत्ति करि तो आत्मा के बंध होहे वज्रऋषभ का उदय ए
णाहे नेतें तत्वज्ञान नहीं ताकरि ज्ञान मात्र सुद्धोपयोग की प्रवृत्ति होई शुभ अशुभ भाव निकी अप्रवृत्ति होय मे
ऐसी प्रवृत्ति अप्रवृत्ति करि आत्मा के मोक्ष होहे ताते ऐसा ही साधन करना योग्य है। आगें इहे बंध।
होहे सो पुण्यरूप अर पापरूप होहे सो कहेतें तिष मेंहे वज्रऋषभनिद्रा उदि कें अर्धनाराच काहे तें होहे अ
से आप काकरि उत्तम कहे है देवानुराग युक्तिर्गुणोवक्तुं तो करोति नित्यलु पायं तद्धि परीतो पुण्यं तदुभ
यरहितात योपोक्षं गुण अर दोष तिन विषे की जो हिये रूप अनुराग रूप बुद्धि सो तो निश्चे करि
पापकें करेहे अर तिस तें विपरीत गुण विषे अनुराग हृदय विषे रूप बुद्धि सो पुण्यकें करेहे वज्रऋषभ
नाराच तें रहित जो बुद्धि हे सो तिस पापपुण्यरूप कर्म निका मोक्ष कें करेहे बुद्धि मन वचन योग
काहे सो त्रय योग तीन प्रकार हे अशुभोपयोग १ शुभोपयोग २ शुद्धोपयोग ३ तहां जाकरि आत्मा का न
जाहोइ ता कें आप मुणहे जाकरि चुरा होय ना का मा प्रदोष हे सो धर्मरूप भाव तें आत्मा का न जा होहे

त्या तें धर्म कें स्वभाव जो भाव सो तें मुण हे अर आधर्मरूप भाव तें आत्मा का चुर होहे ताते धर्म विरोधी जो भाव सो दोष हे
सो तिस जीव कें तिस मोह के उदय तें गुण विषे द्वेष होय अर दोष विषे अनुराग होई यथा वा तिस ही अनिष्ट जे जीव
वे गुण तें युक्त का जो गुण का कारण होहे तिस विषे तो द्वेष होई अर जो दोष का कारण होहे तिस विषे
अनुराग होई तिस जीव के अशुभोपयोग रूप भाव होई तातें पापकर्म का बंध होहे वज्रऋषभनाराच जीव के मोक्ष
भक्षण तें गुण विषे अनुराग होई अर दोष विषे द्वेष होई यथा वा तिस ही इष्ट जे जीव वे गुण युक्त का जो गुण
का कारण होई तिस विषे तो अनुराग होई अर जो विषे दोष होय का जो दोष का कारण होहे तिस विषे द्वेष होई तिस जी
वके शुभोपयोग रूप भाव होई तातें पुण्यकर्म का बंध होहे इहां को कोई कहे जो पाप बंध तें पुण्य का बंध कैसें होय ता का समाधा
न जो अप नो कषाय का उदय जानि लीए हे वज्रऋषभनाराच तहां तो पाप बंध ही हे वज्रऋषभनाराच में को उपशम क्षय उपशम विषे हे
सके तेसें जो धर्म विरोधी विषे हे वज्रऋषभनाराच तहां याकें अविरत भाव विषे धर्म का अनुराग हे ताते पुण्य बंध होय हे ताक
पुष्पदंत सूत्र सिंह दो नमरीत हां मरुतो मुनिवर का काल निष्क्रमण तें मरि पांचवें सनत्कुमार नाम स्वर्ग विमान में का
ल निष्क्रमण तें मरि पांचवें ब्रह्मकल्प वज्रऋषभनाराच संहनन का धारी जो निर्ग्रंथ मुनि होय हे सो अनेक

बांधिनहि षतें नीपुण्यबंधसंजवैहै जैसें गुणठाणा जोग राग द्वेष सहित पवर्तेहै तातैं इनकें असुद्धोपयोग कहिये बहुरि जिसजीवकै मोहके अभावतें जैसैं होय उपशम क्षयउपशम क्षयरूप परिणमै तिस जीवकै सुद्धोपयोग कहिये तिस करि पुण्यकर्मे अरु पापकर्म का नास ही होहै नवीनबंधन होय है पूर्वबंधकी निर्जरा होहै जैसें तीनकषायरहित गुणठाणा होई सो शुद्धोपयोग करि पापका बंध अरु तिनकी सत्ताका नास ताका कारण जानना आगें जो राग द्वेष मोह ए तीनभावका स्वरूप कहै तो तिन राग द्वेष मिथ्यात्व जनावनेंकों तीन दृष्टांत कहैहै जैसें एक वृक्ष के तीन बीज कहैहै मोहबीज डालि बीज ज्ञानावरणादि आठ कर्म रूप शाखा नाम बीज वेदनीय रूप पत्र बीज आयु रूप पुष्प बीज नाम रूप फल बीज गोत्र रूप बीज अंतराय रूप बीज तैसें मोह रूप कारणतें आत्मा के राग द्वेष होहै तातैं इनि राग द्वेष मिथ्यात्व कों जो जीव क्षय कीया चाहै है तौ इन तीनकों मूलतें ही क्षय करो जो मोह क्षय करै तौ राग द्वेष क्षय होय ही होय है अतत्वश्रद्धान रूप मिथ्यात्व भाव का नाम तो मोह है अरु इष्ट अनिष्ट अर्थ विषै तो तिसि विषै प्रीति करी तिन का नाम राग कहिये सो अतत्वश्रद्धान नहीं तैं यह अर्थ इष्ट अनिष्ट नासै है तातैं जैसें वृक्ष के जड़ मध्य अग्र कारण बीज है तैसें राग द्वेष का मूल कारण मोह जानना बहुरि जैसें कोई जड़ अग्र कारण कीया चाहै सो बीज कों दग्ध करै तैसें राग द्वेष का नास कीया चाहै तो

मोह का नास करै मोह का नास नपंचम का नास सहज ही होहै सम्यग्दृष्टी के मोह का नास नए यातैं कदाचित् राग द्वेष परहै नहिं जैसें उपशम क्षय के जड़ अग्र कहा के तेऊ बीज सहित रहे रहे रहे परंतु सीझ तू केसो तैसें मोह राग द्वेष सीघ्र नास कों प्राप्त होंहिगे बहुरि केई मिथ्यादृष्टी के मोह का नास नहोतें राग द्वेष घोरे तीव्र होय है तो जैसें बीज होतें जड़ अंकुर अग्र पत्र शाखा सेंपरंतु सीझ तू धेंगे तैसें तें राग द्वेष मिथ्यात्व कों प्राप्त होंहिगे तातैं राग द्वेष का मूल का रण मोह कों नाशिनि सही का नाश करना मोह जैसें बीज जनावनें को कारण अग्नि है तैसें मोह नास कों कारण ज्ञान है ज्ञानतें जीवादि तत्व निका स्वरूप के प्राप्त्यर्थ जानैं तो अतत्वश्रद्धान का नाश होई तातैं तत्वज्ञान का अभ्यास विषै तत्पर रहना इत्यादि कीएं सर्व सिद्धि स्वयमेव होहै आगें सो ज निराग द्वेष मिथ्यात्व बीज रहित मोहसो कैसा है बहुरि ताके नाम विषै कारण कहि मोह कहैहै पुराणैर्गृह्यते योगैः सागतिस्मृत्क नागाद्या साहि नामेह पुराणः कथ्यते बुधैः मोहरूपी पुमान् पुराणैः कहिये सो कैसा है पुमान् तिसनें अनादि काल तें नया है मोह नाम अनादि काल तें नया है बहुरि कैसा है अहो योगैः कहिये मन वचन काय करि अंगीकार कीया है मोह ऐसो परद्रव्य का ग्रहण रूप परिणाम करि अंगीकार कीयो है तातैं निज जीव है बहुरि कैसो है मोह रूपी पुमान

तोजुंहोहै मोहहैसोजाकाग्राहनथाईएऐसाबडोहै बहुरिकैसाहै गतिसहितहै मूढजातोअधिरुधिरादिकाग्रा
मनलीएहै मोहहैसोनरकादिकगतिकामडावलीएहै बहुरिकैसाहै पीडासहितहै मूढजातथिहै अरमोहआ
कुलतानिपजावेहै ऐसामोहआकुलतानिपजावेहै ऐसामोहरूपीगुमडाहैसोसागजात्यादिककरिसुख
होहै अरतोहुंकिंप्राप्तहोहैं मूढजातोअधिरादिककाजोडुनां अरजात्यादिकथनादिककातगावनांइनि
पायनिकरिसुखहोहै अरचामरादिरूपपरीहकुंप्राप्तहोहै मोहहैसोपरद्रव्यकाजोडनां अरमिलजातिकाए
हणाकरनां इनउपायनिकरिसुखहोहै अरसम्यक्रूपपरीहकुंप्राप्तहोहै जैसेंमूढजाअपनेंसरिरा
दिविषैउपजेहै परंतुआपकोंदुषदायकहै तैसेंमोहहैसोअपनेंहीआत्मास्वभावविषैप्रगटहोहै परंतुआकु
लताउपजावेहै तातैंउपायकरिजाकानासकरनांयोग्यहै आगैंमोहरूपीगुमडाकेसुखकीगाथाहैतिहि
जीवनाजाकुंप्राप्तभएनैकुटंबनिविषैशोकनकरनांऐसाहोहै सुहृदः सुखयंतसुदुखयंतोयदिहिष
: सुहृद्दोषिकथंशोच्याद्विषोऽःस्वायितुमनाः जोआपकुंसुखीकरैतौमित्रहोहि अरदुखीकरैसे ९३
शत्रुहोहि तौजेमित्रनीथे अरदेदुखीकरनेकुंमुए तोवेजीशत्रुभएतेकैसेंमोककरनेंयोग्यहोहि जो

कविषैजो आपकुंसुषउपजावैसोतौमित्रकहिए अरदुखउपजावैसोशत्रुकहिए बहुरिजोपहलैंमित्रभी
था अरयाहैंआपकुंदुखदायकहोयतौवाकोंनीतहां शत्रुहीमानिएहै बहुरिजाकुंमित्रमानिएताका
शोकनीनांहिकरिएहै तातैंइहांआपनेंस्त्रीपुत्रादिकहैंतेतौमानिविषैमित्रथेयरंतुवहमरणकुंप्राप्त
एतबतौतुकुंदुषदायकभएतातैंवेभीशत्रुभए अबतिनकाशोककहाकरणा सोप्रतक्रदेषोजिसैंशत्रु
कामरणादिकदुषउपजावैहै तिसैंहीमूढपणांहैंस्त्रीपुत्रादिककामरणादिकदुःखउपजावैहै तातैं।
ज्ञानभायकरितौस्त्रीपुत्रादिकबहुतहितकारीनांही बहुरिमूढपणांहैंजिनकैंहितकारीमानिसोकक।
रैहै सोयहबडामोहहै जोमोहकुंहरिकीयचाहैसोस्त्रीपुत्रादिककामरणादिकहोतैंनाशोकनांहीकरै
है आगैंस्त्रीपुत्रादिमित्रनिकैमरणादिविषैउपजासारिदुखजाकैऐसाजोतैंसोकहाकरैहैसोकहैहै अप
मरणमत्वात्मीयानलंघ्यतमेरुटनविलयंतिसरांस्वमिनमृतोतथास्वकुलात्मनः चित्रंमरणेभूयः सा
धंयतः परजन्मवाकथमितिसुधीः शोकंकुर्यान्मृतेपिनकेनचित् जोजीवअतिसयकरिय
लंघ्यकाजप्रकारमेद्यानआय ऐसाजोआपतैंअन्यस्त्रीपुत्रादिकतिनकामरणताकुंहोतसंतैंतिनकुंअ

एनें जानि रोवता संता विलाप करैहे सो जीवका आपविषे मरण अवस्था होतें तैसें हो अतिभय करि रोवता
विलाप करे सो ऐसें मूर्ख आत्मा के भय रहित मरण होतें निपजे ऐसा अचुरयज्ञ अरु उत्कृष्ट पर लोक सो
कैसें हो ई न होय तातें सुबुद्धी जीव है सो मूढ़नी कोई प्रकार सोक नाहीं करैहे जो जीव स्त्री पुत्रादिक का मरण
होतें पूर्व कर्म आपतें तिनका संबंध छूटे तो मोह करि तिनकूं अपनो मानता संता रोवे है विलाप करैहे सो जीव आ
पका मरण होतें तो अत्यंत शोक करैहीं करे एकार्थ का वियोग हो तें शोक हो इ तो मरण समय तो सर्वहीं का वि
योग होहे तातें जाके पुत्रादिक का वियोग विषे शोक होहे ताके मरण का भय रहित जो समाधि मरण सो न होई व
करि समाधि मरण तें यज्ञ तो कविषे यश होहे अरु पर लोक विषे उत्कृष्ट पद होहे सो वाके कैसें होई तातें ज्ञानी मोह
कूं घटाय पर तें स्त्री पुत्रादिक कूं अपनो मानता संता का ऊका मरण भयो शोक मकरे वाके समाधि मरण की
सिद्धि होहे ताकरि वाके इहां यश की अरु आगें स्वर्ग मोक्षादिक की प्राप्ति होहे आगें यहु सोक काहे तें हो है अरु
यहु किस का कारण सोक हे होने सोक सन्तोषु ज्ञानाज्ञानतः सुखं तेन हानावशोकसन्सुखी स्यात्सर्व ८४
सुखी इष्ट सामग्री की हानि तें शोक नियमें हे अरु तिस सोक तें दुःख हो हे बहुरि इष्ट सामग्री की प्राप्ति तें राग।

निपजे हे अरु तिस राग तें सुख हो हे तिस कारण करि सुबुद्धी जीव है सो हानि विषे शोक करि हि न हो ता संता सदा काल सुखी
होहे। सर्व जीव सुख कूं चाहैं हे सुख का घात कर दुःख हे दुःख हो है सो शोक तें हो है शोक हो हे सो इष्ट सामग्री का वि
योग भए हो हे बहुरि ज्ञानी ऐसा विचार करे जो मोह तें पर वस्तु कूं इष्ट मानी हो इ इष्ट है नाहीं अरु ए पर वस्तु मेरे
कबहू न हो ई मेरे राखें रहे नाहीं ता तें पर का वियोग विषे शोक कहा ऐसें विचार तें जो हानि हो तें भी शोक न क
रे ताके दुःख काहे तें हो ई दुःख भए विना सुख का अभाव न हो ई तब वह पानी सदा काल सुखी ही रहैहे तातें सुखी र
हना चाहै सो हानि भए शोक न करे अरु जो को हू हानि होने का उपाय करि सुखी भया चाहै है सो संसार विषे को ई साम
ग्री की हानि होय सी होय ता तें तहां शोक न करना सो ई सुखी होने का उपाय हे आगें जो इहां सुखी हो ई सो पर लोक
विषे कैसा हो ई सो कहे हैं सुखी सुखमिहामत्र दुःखी दुःखमश्नुते सुखेसकृत्समाप्नोदुःखे स्वविपर्ययं
ई सा लोक विषे जो सुखी हे सो पर लोक विषे भी सुख कूं पावै हे बहुरि इस लोक विषे जो दुःखी हे सो पर लोक विषे न १
दुःख कूं पावै हे तहां सर्व वस्तु का त्याग भया तातें सुखी हे बहुरि ता कर जो पर वस्तु का ग्रहण सो दुःख हे कोई ज १
न श्रेष्ठ मत्र करे कि वर्त्तमान सुख होहि कष्ट दुःख सहि ए तो पर लोक विषे सुख होय सो पर लोक तो पीछें हो न

जानिए तहां कहा होगा अरु इन्द्रियसुख बाह्य कष्ट दुःख सहित सो तो चिन्तवनहीं ताकूं समझाईए है जो ईहांतु खी होई सो परलोक विषै सुखी पावे ऐसा तत्त्वमति करै जो ईहां सुखी होई सो ईपरलोक विषै नीसुखी होंहे अरु ईहां दुःखी होंहे सो ईपरलोक विषै नीसुखी होवे है इहां प्रश्न जो शास्त्र नि विषै तो यहु प्रसिद्ध है जो विषयसुख सेवे सो दुःख कूं पावे अरु तप श्रवणादिक कष्ट कूं सहे सो सुख कूं पावै तुम कैसें कहो हो ताका समाधान तुम तो वाह्य सामग्रीनें सुख मानो हो सो नेरा नुभवे वकरि भ्रम कहो हो जो अपनें परिणाम आकुलता रहित होई सो तो सुख है आकुलता सहित होई सो दुःख है वकरि आकुलता तो होहे सो तो इष्ट वस्तु का ग्रहण की एं होंहे जातें यहु तो परद्रव्य कूं ग्रहण हो है अरु अपनां तो ही अपनें आधीन परिणमें नांही तहां आकुलता उपजे तातें परद्रव्य का साधक करि निराकुल होनां सोई सुख है सो ऐसी दशा तो वर्तमान नीसुखी होंहे अरु आगामी नीमा का फलतप करि महा सुख होंहे वकरि पर द्रव्य का ग्रहण का करि आकुलता करनी सो दुःख है सो ऐसी दशा तो वर्तमान नीदुःखी होंहे अरु आगामी नीमा का फल दुःख करि है वकरि विषै नीविषयसुख सेवन का फल दुःख कह्या है सो जहां तृष्णा करि आकुलता नीएं विषय सेवे हैं ताका फल दुःख ही होय है अरु विषय सुख तो नाम मात्र मिलने का इंद्रादिक कें घनें काई एं है परंतु तृष्णा थोरी है तातें कुगति कूं नांही प्राप्त हो है अरु काहिक कूं विषय सुख नांही मिलै है परंतु तृष्णा करि आकुलित होई नरकादि कूं पावे है वकरि तप श्रवणादिक कष्ट का फल सुख कह्या है सो वाह्य तो तप श्रवण करे अरु अंतरंग विषै संक्लेश रूप दुःखी नहोंहे ताके फल सुख कह्या है वकरि तप श्रवण करे तांहू दुःखी होंहे ताके आर्तध्यान होनें करि ताका फल दुःखी होंहे तातें जो तीव्र मोह घटनें तें वर्तमान सुखी होंहे सोई आगामी नीसुख कूं पावे है अरु मोह बंधनें तें वर्तमान दुःखी होंहे सोई आगामी नीदुःख कूं पावे है शास्त्र विषै नीदुःख रोकनें कि तें असाता का बंधक कह्या है असाता का उदय आंए दुःखी होंहे तातें दुःख का फल दे है ऐसा भ्रम करि परलोक के सुख का उपाय तेपस श्रुत मति होन वकरि जो इंद्रियविषय सुख छोड़िये है सो मिथ्या मिलै जैसें कोई दरिद्री कुं सप्त धातु की मूर्ति सम्मुख सो तातें विषय सुख नांही मिलै है किंतु तिनके भोगनें विषै दुःखी नहोंहे तातें विषय सुख भोगनें की नीच मति करे सांचा धर्म साधनें तें वर्तमान नीसुखी होंहे आगामी नीसुखी है सो ऐसा कार्य करनां योग्य है ॥ आगें ए हे कि पुत्रादिक का मरण तें तो शोक होई अरु तिन की उत्पत्ति तें हर्ष होई सो यहु उत्पत्ति मरण हे जैसें पूर्व उत्तर कहे हैं ॥ इसी प्रकार उत्पत्ति रहित है नां

DR BHAU DAJI

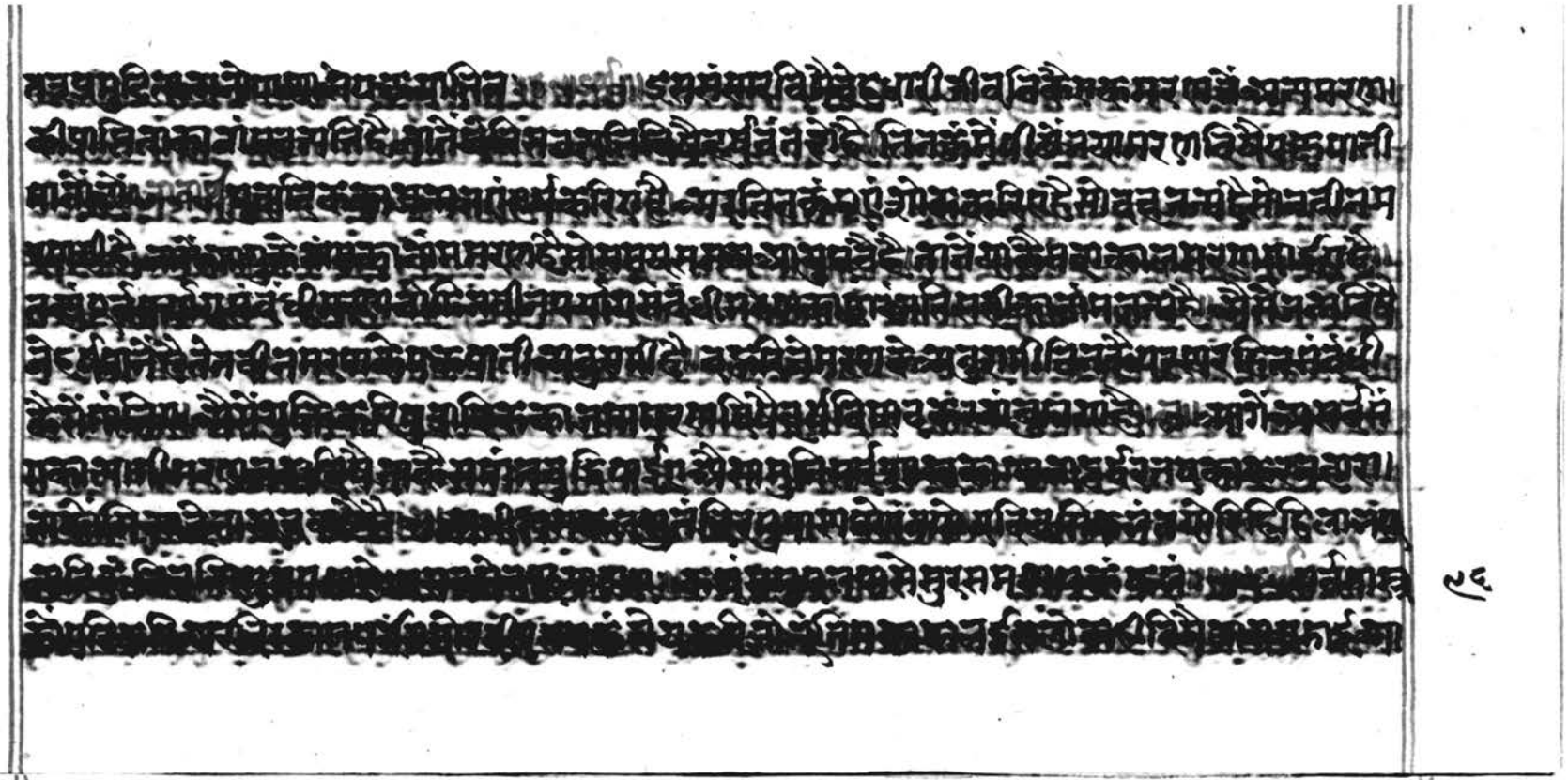

यान ज्ञानं हि कज्ञानमुनेर्निमुख्यस्तपः शास्त्रयोः हेय वस्तु लोक की प्राप्ति विनाई होने सें निरंतर शास्त्रकं
यदि ज्ञरविसारजीव काय के शक्ति न करि शरीर कों नाश होवि जैसें दुर्जय कषाय विषय सर्प वैरी नि कुं न जीते ज १
तें महामुनि हैं ते तप ज्ञान शास्त्र का फल जो उपशम भाव ही कुं करे है केवल शास्त्र का पढ़ना ज्ञान तप का क
रना ही कार्यकारी है नाही कार्यकारी तो उपशम भाव है तहां जो जीव शास्त्र पढ़ि करि तत्व ज्ञान तें कषाय नि को
घटावे है बा तप चरण करि इंद्रिय नि की शक्ति का मंद होने का साधन करने तें कषाय नि कुं घटावे है तिस
को तो शास्त्र पढ़ना ज्ञान तप करना सफल है बहुरि जो जीव शास्त्र पढ़ि करि ज्ञान तप चरण करि विषय कषाय
नि कुं साधे है मनरंजावने के अर्थि वा मान बड़ाई के अर्थि वा धन अन्नादिक के अर्थि शास्त्र पढ़े है तप करे है सो
जीव तो लोक की प्राप्ति विषै वर्ते है जैसें अन्य लोक विषयनि के अर्थि व्यापार सेवादि कार्य करे है तैसें ए अन्य
ज्ञान तप कीए है इहां तर्क जो व्यापारादिक विषै तो पुरुषार्थ नाहीं है ताका उत्तर व्यापारादिक विषै तो बाह्य
व्यापार विशेष दीखे है अर इहां तप व्यापार अंतरंग व्यापार वर्ते है ऐसा कोऊ पूछे है कि शृंगार सहित जो की
नकुं अन्य लोक कि क्रिया विषयनि की अभिलाषी जीवनि करि उपजे है सो कैसें विषय कषाय जीतें जाहि तब गुरु तत्व २७

एक कहे है इहां ऐसा नाहीं जो किंचित् विषय अभिलाष सो यामैं महा अनर्थ मोहादि पुरुष मयी चोरनि
का पुरुष सो मोक्ष निधि के चरण तें तत्क्षण भ्रष्ट करे है हेय वस्तु लोक नि कुं शृंगार सहित देखि करि कदाचित् विषय
अभिलाष कुं प्राप्त होय है यह अल्प विषय अभिलाष तो कुं महा अनर्थ उपजावे है जैसें रोगी कुं औषधि घृत ७
दिक का किंचित् तर्क सेवन करना योग्य आचरण है सो यातें कुं उपजावे है ऐसा शास्त्र कुं नाहीं ज्ञानी ज
नें लोक नि कुं शृंगारादि सहित देखि करि विषय नि की वांछा करे है सो यातें कदाचित् मति करे यह कारण
ज्ञान तप का है ऐसा कारण है जैसें कोई रोगी औषधि क्षण वस्तु का किंचित् सेवन करे ताके रोग की अति वृ
द्धि होई सो तो नि कुं क्षण वस्तु का सेवन छुड़ाया नाहीं तैसें विषै की नि करि विषय अभिलाष न छुड़ाया नाहीं
आगें कहे है जो विषय हैं ते दुःख दायक वस्तु नि सुं अरुचि होय है सो विषय तें रुचि घटे ऐसा कोई तिनि
विषै तो हित अभिलाष करना कैसें सो ये है अहितविहित प्रीतिः प्रीतकलत्रमपि स्वयं सदृश्यक्षणं श्रुत्वा
सद्यो जहाति जगत्यं अहितानरतः साधुः सर्वमेव जनवैजने विषयविषवृक्षासामान्यं कुमतेबु
धः जैसें कोऊ मनुष्य अपनी प्यारी स्त्री सो अधिकपनें मरी है अरु कोऊ दुराचारी सुनें तो सुनि करि

तत्काल आपही का हित जे जैसें नाथ कर्माण विषै मावधान जोवि वे को विषय हित नोजन तासमान जोणवि।
षयनि मकानव नव विषै हो वहि कैसें इनि कासेवन करै कारन के सुनि सें अधिक धीत होई अरव हु
वकुंदुराचार नी सुनें तोत त्काल तजै जैसें यहि तविवेकी आत्माथी जन व नव विषै यनि के हो वहे षि करि कैसें।
वषयानुरागी होय सर्वथा नहोय विषय कानत्या जोजन मिष्ट तो त्यागे यह तु णा दरै तो ए विषय रमणी कर्म
नासें है परंतु अनंत सव धरणहरै आगें कहै है कि जासमें तू विषयनि का अभास करे तासमें के साहि
जवस्तें तहित होय है नव कैसे होय है आत्म न्यात्मनि जोयन्यात्म चरितेरमी हुरात्मा चिरं स्वात्मासः
सकलात्मनी नचरितेरमी कृतीरात्मनः आत्मेत्यापरमात्मतांव्रजतियतन्यात्मविद्यात्मकः स्वात्मो वा-
त्मनुजोनिवीट मिलतन्न धात्मन धात्मना हे आत्मन्तं आत्मापंमके जोयन हमिनेविषय कर्ण १
यहि कतिन कीवशुति करि चिरकालहुरात्मा अरजवतू आत्माके संपूर्णकर्माण के कारण मनवे
गाय हिक व्यापारनि निजभावनिन कें अंगीकार करै नवतिनके अंगीकार करवे करि मेष्ट आत्मा है आतं १ ९८
हीपावै जाकें जैसी जोपर मात्मा सात्महि आत्मि होतासंता के नजनमन स्वरूपनयाय करि जय जो

जो आत्मनुभवविषै सोहोयमन इंद्रियकाव्यापरनेंसुहोतो जाय करि अपनें अधीनावरूपविषै तिष्ठा
जवतमतें वहिरमन्यरूपे तवतवविषयनि के सेवन करि डरावारीहै आतनवमकलंकज्ञाणरूपकेवलेणा
दिकजा आवरणकरी तनवांतरायकरि योग्यकरि वीर्यांतरायक्षयावै तहांके वलज्ञानदरशनयथाख्यात
वेदिकक्षायिकहोय आगें कहै है कि एजीव कें सदाकालदुखका कारण शरीरहै सोवे कैसे अनादि केनिमित्त जा
सोकथिचित्कि यत्तत्तनोयेन्यहै अनेनमुक्तिरंगवतिदुखसहितस्तेनसमसिनकरसवर्जण २
विज्ञेयेकथंचिदथवाधिस्थितस्तोविज्ञेयेनिरवकदर्थ नकारिकरिदुखिताहरतामवे आज
गतविषै आशरीरनें तोकोई अनंतकालतासकीनाहि नमाये नातें अवतें जयकाल पर्यंत महारतपार
णादिकविधिरूपमार्गके विशेषकरि निरंतर अनुक्रमतें मरणपर्यंतसहि हीणकरि जैसें कोउहाथि आ
पनाकें कीणपारे आपेश्रीगुरुनेतो कोअनंतकालतासवतनुनवनवविषे महकाया अरुसेंयकेनं
योगेसोहुमपार वीसें के वलिआए तीकें कीणपारे जैसें आनाएकतरतमकरिआसरिकें।
कीणपारि आगें कहै है कि ए संसारविषे जे कहू अनर्थ कीपरंपरा परे तासमूलकारणशरीरनातें जा

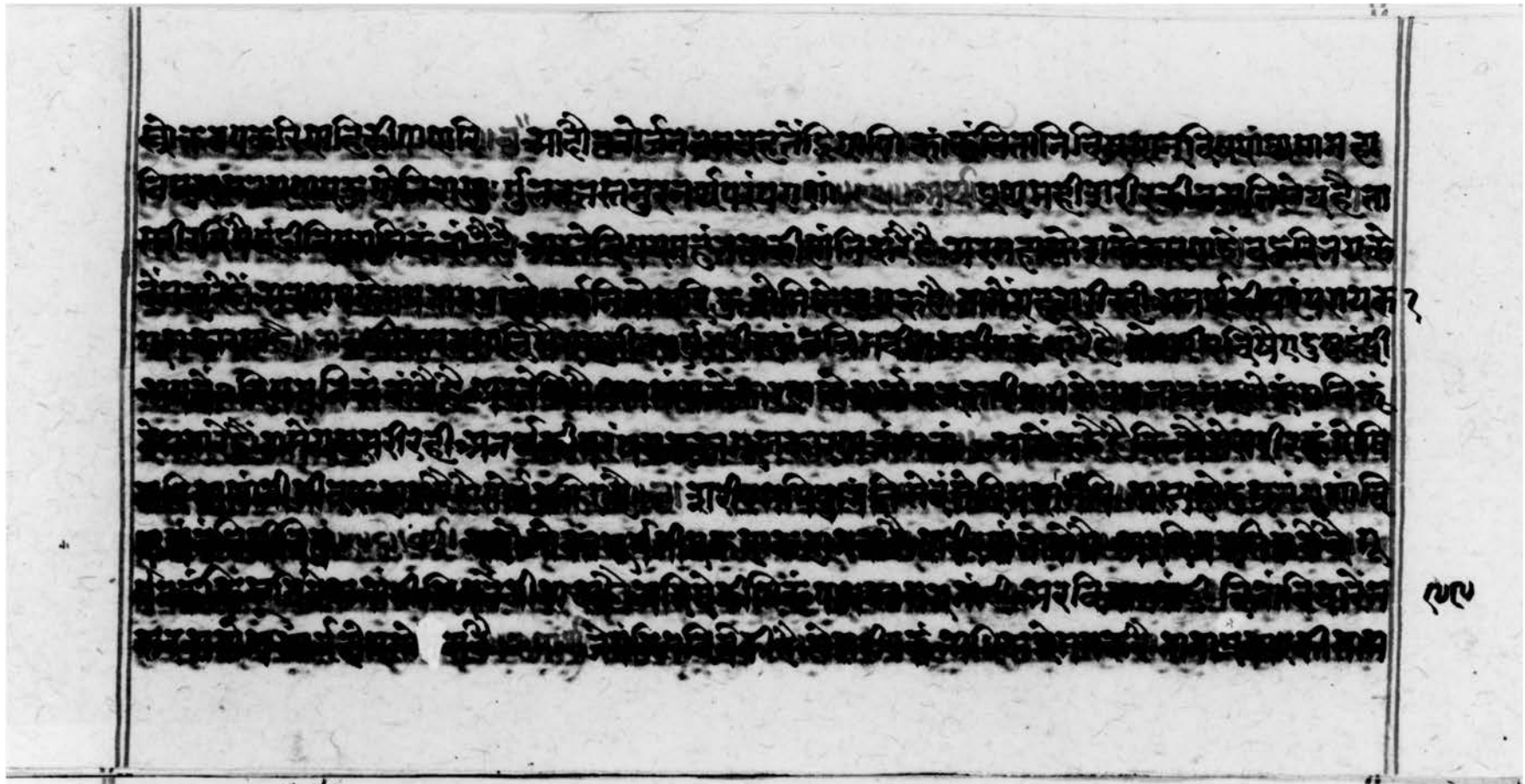

MEMORIAL DR. BHAU DAJI

वैसरीरधरिसंसारीजीवभ्रमणकरैहै मनुष्यअरतिर्यंचहोयतब औदारिकशरीरधारै देवअरनारकी
होयतबवैक्रियकधारै अरतेजसकार्माणकेअभावतेंशरीरनधरैतबमुक्तहोई शरीरकाधर्मनमोह १
संसारजातेंशरीरकासंबंधसोजहींहै खुदबैकमनकरिकहा शरीरकेधारकसंसारीअरसरी
रमिहिजातेंसरीरमुंममत्वनजनांहै आगेंकहैहै इहजीवतोशरीरकाउपगारकरैहै अरशरीरया
मुंप्रतिकूलहै तातेंशरीरकाममत्वतजनां नयत्मचौक्षचिदायंशरीरमधिपूजतां सोप्यात्मयेसन।
स्वस्थोदुष्परित्रेधिगस्तुतत्र सर्वअशुचिकामूलजोशरीरताकूं आत्मापुजपदकूंप्राप्तक
रैहै अरशरीरआत्माकूंचांमलादिकके जन्मकरिअस्पर्शीकरैहै तातेंताकेउपाधारकूंधिक्कार होउ
आत्मातोयामलीनशरीरमुंउपगारकरैहै मुक्तिपदकेयोग्यतेंदेवमनुष्यादिककरिसेवनीकरैहै
अरशरीरअसुचिकूंनपजायजाविकूंकृमियोनिमेंमारिडारैसाकरैहै लोकोंजनीटिमोंतातें शरीरकूंधिक्का।
र आत्मातोशरीरकूंसंयमादिसाधनकरिपूज्यकरैहै अरशरीरअन्नपानदसविधेजीवकं १०३
नरकनिगोदतिर्यंचगतिनथाकूंमनुष्यादिकजन्मकरिअस्पर्शीकरैहै सोअचरिजनांहोयसो
मजा+

मनकीहीकरै बुराहोयसोबुरीहीकरै आगेंकहैहै संसारीजीवशरीररहितनांमागकूंधरैहै सोलोकहोयमेंकहै
है दर्शादिशुद्धोभागः स्यात् ज्ञानात्सादिरचित ज्ञानादयस्तृतीयस्तुसंसार्यंशचयात्मकः भागश्चमयेनि
समात्मानंबध्नातिंनभागस्थस्तुमुंचोज्ञानमितितत्त्ववित् आत्मिकाभागतोसत्तधातुमई।
मरीहै तार्यातिहभागभावणादिअष्टकर्मकाभागहै अरतीसराभागज्ञानादिकनिजभावकूंघातां
तिसंसारीजीवनीनभागकंधरैहै तीनभागमईसंसारीजीवहै सोशरीरकाभाग अरकर्मकाभागहनहोय न १
गनितेंजीवकूंदुखकरिवेकीविधिजानेंसोतत्त्वयांनांमहिंशरीरअरअरशरीरकेभूतकारणकर्मनितें
जीवभिन्नकूंदुखकरिज्ञानादिनिजभावविषैरमैंसोईतत्त्वज्ञानीअरयत्नुविषैयत्नहोयसोअज्ञानीहै
आगेंशिष्यप्रश्नकरैहै होयआपतेंआत्माकादुखकरनांतपवेआचरनतेंहोयसोतपकरनांकहिनता
कासमाधानकरैहै करोतुमचिरंघोरंतपःकेचाभवेन्नवान् चित्तसाधानकषायारिजयेसत्यसहस्रता
जोतें केचाभवेत्संसमर्थ चिरकालउग्रतपनकरैतोमनहीकरि जीतेजाहि जेसेक्रोधमानमा।
यालोभवैरीतिनकूंतोजीतिअरनजीतेतोघरीअज्ञानमाहै कषायजीतिबेंनोकाय क्लेशनांहीमनहीकी

कारणहैं कषायजीवकैं त्यागु है ऐसें कहैं है कि जो लगि कषायनिकूं न जीतै तो लगि मुक्तिके कारण जे
ज्ञानादिक गुणनकी प्राप्ति नो कूं अति दुर्लभ है हृदयसरसि यावन्निर्मले प्रसन्नाधे वसति खलु कषाय
ग्राहव्रजं समंतात् शमयति गुणग्रामो यंत्रणावद्भिरंकं तमसमचिरेणैवाप्नुविज्ञेयतत्त्व जो
लगि तेरे निर्मल अगाध हृदयरूप सरोवर विषै निश्चय सेती कषायरूप जलचर निकासमूह वसैं है तो लगु
गुणनिकासमूह निसंकपनें प्रवेश न करि सकै ताते समदमयमनेन करि कषायनिकै जीतिवे कौ मन करि
समकरि इंद्रियसमूह जावश्यादिक कौ सामादिक करि हिए मनइंद्रीनिका निरोधयम करि हिए जावजीव हिंसादिक
का त्याग नाचार्य जो लगि तेरे हृदयविषै कषायनिका संचार है तो लगु शमदमादिगुणनिका जे समाज रूप श्री
कार नांही ताते कषायनिके निमित्त कषायतजि ऐसें कषायनिका जीतना सोई मोक्षका कारण है अस
कहकरि जे कषायनिके आधीन होई है तिनकौं हास्य करनें कहे है हे जीव तुझकौं किसा सुधिय: तो
सद्भावमुक्तिकी बोलैस: स्वयमेव साधनतया संसंति ज्ञानमनः तेषामात्मविहानकैतितदिंद्रियमिक्षतेः
प्राप्तवं यैनैव यत्नहृदयत्नयनाहरंविषयी मिता जेकहिवे कैसुबुद्धी ज्ञानविषैं हेतु कहिए का

रणनिष्पन्न इहलोक परलोक कहिए कार्य तिनकी ज्ञानतातिमकूं तजि करि यश्लोक की सिद्धिवांछे है अर
आप ही आपनें मनमयंगा साधनकरि आपनी प्रसंसा करै है कषायनिकै वसि है अर जानें है हम ज्ञानविचक्षन है
सोऽहवदा विमुह है कोधादिकमें अरु सांततादिगुणनियरस्परि रहै है जैसें विषाव अरु मूसेकै अनादिका
जकापरस्परं वैर है तातें वारंवार विरुद्धकारहो इ कलिकालकेउ नावकूं जाकेप्रभावकरि सुबुद्धि उइहलोक
परलोककाफलताकेविनासकरिवेतें अत्यंतविमाएहै जेकषायतजें विनु ज्ञानविचक्षन कहावे।
है तेवृथाही आपनी प्रसंसाकरै है कषायनिकै अरज्ञानताकै परस्परविरोध है जेबुद्धिवांन कहाय आत्म।
कल्याणनकरै है तेऐसे जन्मविगरे हैं अत्यंतविमाये हैं आगें गुरुशिष्यसिक्षा करै है जोतूं महातप अरु
ध्यान करिसंयुक्त है अरु कषायनिका जीतन हारे तो अहंकारकालेसकुन करि अहंकारकूं मूलतें उपारि
रि उपशमत्वतपस्यधिकमभिनवत्वामगलत्कषायः प्राप्नोषोध्यगाधेजनमिवजलधौकिंतुडुबे
कमग्नेः निर्मूलेयिप्रकाशेकलिलमिवतमोभिदेशेयवरूपं मत्सर्मनेसतुजेनवतियत्सादुर्जयं तद्धीही
तं तयविधैरुद्यमीजयहि अरतोतें कषायनि जयमान कूं प्राप्तनएहै अरसमुद्रविषैजलप्रगा

DR BHAU DAJI

धहोय तैसें तैरैपनें न्यूनाधिकपणा होइ एतलुए कनोहि ज्ञिप्याकरैहे यहवात न्यारि करि आगम्हे यादोस
ऊंविषे तैसे जैसें जलके प्रवाहविषे तृणकुंनीचिस्थानकविषे जलनिमंदेहन्यूंनाहोय सोगूढहे लोक
निकेजानिवेमें नांहि तैसें न्यूनीविराधकि केविषे कर्मनिकेवसतें न्यूनबंधकाभावहोयहे जाहिसास्त्रवि
षेप्रास्यर्थ कहे हे सोन्यातिकुजेयहे नाहिनुतजि जोतूंतपस्वीहे मंदकषायीहे गंभीरचित्तहैतोभी
स्वरूपहिन्यूंदेषसकाजावृतजिन्यूंनीविसवरीतथाप्रधिकविषेप्रदिषभावप्रतिकरै इहक्रमदोष
हैं तैसेयथानजि आगेकोनएलकरैहे इनकषायनिहोतेंसंतेंजीवकाकहान्यूंकरणतालेनतो
रकहैहे जहांकामक्रोधादिकनाशव्यहोईसोहजीवकान्यूंकरणयहकथनदृष्टांतदृढकरैहे यथा
हीक्रोधकेउदयविषेन्यूंकरणादिषावैहे चितस्थमप्यनवबुध्यहरेणजाम्बाकुलावहिः किमपिदग्ध
मनंगवृध्या धीरमवायसहितेनसतामवस्थां क्रोधोदयाद्भवतिकस्यनकार्यहानि इहांकाम
तोचित्तविषेहुताहानकरता न्यूंकहतेक्रोधकरिकामजानिकेनवात्मपदार्थ न्यूंकीया सोकामन
हूंगाकामकेयोगतेंसरागन्यूंअवस्थाकेप्राप्तभया कामकीकरीधीरवेदनांसहीसोक्रोधकेउदयतें कोनकेका

र्यकीहांनिमहेत्र क्रोधकेउदयतेंसर्वकार्यकानाशहोय तातैंक्रोधवाराएदार्थकाम जानिनाशक
रासोकामन्यूंहवाहे क्रोधकिंमकरिदीहिनाश न्यूंमानकेउदयविषेनाशजदिथायहे तातैंवि
वेयमिनदृष्टांतकरिमाईसंतोषसहितेनसुचेत तेसंतोषकिंकरवलीविवेयमानो
प्रधानपदहिमिनदीसोहि तेसोवाकुवलीनाथकीहिणीसुजाकरिआपहिनाशोचकाहिनजि
करिजिनहिकामादिकीनाशकरीसंतोषविवेकतेसुखभया परंतुकेयकविनसुखकेंजेनमानकाउदयरहात
करिवाप्रयोजनकेवलमनकेसंतोषकेअर्थ केसतीयातनुमानकरणविनानुकूलनभए यहसुखमाईकुमानन
मानीसोहिनिश्चेहे तातैंमानकाजाहे मानकाउदयरहीयेवाकरणकहीकाहूकागर्व करैसोयसर्व
गुणनिकुंहरे अरुजेमानीसोनिश्चयकरिविनयवंतहे तेसोहिसर्वगुणनिकेमंदिरहे मान
हीसोसर्वविनयकरहि जाकेहृदयविषेसंतोषसहितविवेकीसत्संगजनमानकेउदयकरिधर्म
यर्थनकेकरणकाजमेंभए मानकाभंगहोतभवकेवलज्ञानभया आगेंकहेहैकिजोविवेकीगुणनिकीमंड
नताजाकेहैतिनकुंउत्तमपुरुषमानकरनांउचितनांही इहांश्लोकदोयमेंदिखयेहे समंजाचिमनोरं

नेय मकहिए ए पंचपदरहित मयहो मास चतुर्मास षण्मासिक का संवरसो यमनेमादि विषै साधुतमरहै महासो
तधिष्ठदेहादिक बाह्य वस्तुनितेंनिरवर्तिनमाहै नाव जिनका अरसमाधिकहिए निर्विकल्पदसा कूं आप्त न
थाहै सर्व जीवमात्र विषै हैं बुधा जिन कीविहत कहिए कहिए पसा सो कहिए अरहै योग अहार जिनिके अरह
रिकरी हैनिज निश्चय कीथाहै अध्यात्म कासार आत्मस्वभाव जिननें निरंतर आत्म अनुभव विषै मगन
हैं आगें कहे जे औसगुणनिकरि मंडित हैं मुनिराज तेनिश्चयसेती मुक्ति के भाजन होहि समाधिमग्न
समस्ता सर्वसावद्यहराः वर्हिर्जल्पविनिर्मुक्ताः अंतर्जल्पप्रचाराः स्वात्मफलजुषः सर्वसंकल्पमुक्ताः कथ
मिह न विमुक्तेर्भाजनेते मुक्ताः नमी जोतिजा माहैसमस्त तजिवे योग अरग्रहण करिवे योग्य वस्तु
निकासकल पजिनि अरहिंसा आदि सर्व पापनितें हरिहैं अरआत्मकसाण के कारण सम्यक्दर्शन सम्यग्ज्ञा
न सम्यक्चारित्र तिनविषै आरूढ हैं चित्त जिनका अरनिरवर्तिनेयोग्य हैं सर्वइंद्रियनिके विषय जिनिके भ
क्षण नहीं सारीखे हैं जिनमें अपनोकल्पन अरपरजीवनिका कल्पन अरसर्वसंकल्पविकल्पनितें रहित हैं १०८
तेमहासुरमसर्वपंचनितें रहित क्योंन मुक्ति के भाजन होहि निसंदेहसिवसुखके भाजन होहि जेसर्व

पपंचनितें रहित होहि तेई मुक्ति होहि मुक्ति का पद्यकानिः प्रपंचतां रीहै जेसे योग्य ये कुंजोनि सर्वसागजो प
वलुनि कुंतनि आत्मकल्याण के कारण जे तत्त्वपरिनति नकुं ए किंचिद्विघ्न नितें विरक्ति होय है तेई भवसागर
के पार होहि आगें कहै है हेमुनि जन्म चाहै है हैसो अरमुक्ति के कारण रत्नत्रय कारण क
हाहै सोरत्नत्रय के मंडनें नय कहनो अरसगतकुंनिर्मैचित्त या सरूपे वि आपविषै या सकलनिरा
वरणे विषय जो गम्यत्व ता मात्मापि ये कंपरस्तेवां जो गुण दोष सुख मन सां किंतसुखन्हीं मिले नेतमें भव
तेवस्तु चुवत्व जोतिरत्नत्रयं आमें तेंइंद्रियन कल्पनाकरि तस्तेन मुक्त जीगृहि विषयरूपवस्तु कहि
एजा तातें सकलावरणं पातनएं जेअविवेकी जोग के गुण अरदोष कोविचारतें नहीं हैं चित्त जिनका अरजिन
का आत्मा धीन है तेतोसम्यक्पंचरूपधन करि रहित रहीहै मोक्षका कहा काय अरतेरे तीनभवन
विषै जोत वरणहा रत्नत्रय धन है तातें जो हिनय करनो इंद्री चोर तेरे आसिपासि दौरि रहे हैं तिन की
रत्नचुराये सोयन करि तेरी ज्ञानविभूति चेतन्य हैं सो करि सदा नाथतत्व जेसें संसार विषै जे निर्धन
पुरुष हैं तेतो जाय तर होवासय न करे तिन कुंचोरनितें कछू भय नहीं जो रत्न जिनका कहा ले अरआदि धनक

विषूणेहैं तिनकुंचोर निनेंमहासावधानरहनां सावधाननरहेतोचोरनिपैंनुमावे तेसेंअविवेकीजीवतोरनत्र
यरूपधनतेरखिहैं तिनकुंइंद्रियरूपचोरनिकानयनांए तानेंप्रमादीजीवयथेष्टविषयनिकुंसेवेहै अर
तेरत्नत्रयरूपधनकाधारीहै तानेंइंद्रियरूपचोरनिलेंसावधानरहनुजोप्रमादहोयगातोअपनोनिजधनमु
सावेगा आगेंकहैहैं जोविषयविषेगथाहैंमोहतेरासोकमंदनपीवैआदिसंयमोपकरणविषेकुंअ
नुरागमतिकरो अरनिष्पादेहैं रमेषुवस्तुवनितादिषुवीतमोहोमुह्येहणाकिमितिसंयमसाधनेषु धीम
न्नकिममहनयास्परिग्रहमुक्तिपात्रोषधंबुजतिजातुविद्वज्जनोएं देबुद्धिवानमनोज्ञस्त्रीआ
दिवस्तुनिविषैगयाहैंमोहतेरासोसंयमकेसाधनजेपीछीआदितिनिविषैवृथामोहकुंकरै जै
सेंकोउरोगकेनयतेंनोजनकुंतजियाताकेंअधिकऔषधतेंकरिकैअजीर्णकरैकदाचिनकरै
जैसेंकोउबुद्धिवानअजीर्णकेनयतेंनोजनकुंतजियाचकऔषधकुमात्रतेंअधिकनलेतैसेंमैं १०९
णीकनककामनीआदिपरिग्रहकुंतजिकरिसंयमकेसाधनजेकमंडलयिछकादिकतिनकुंवि
षेममत्वनकरै ममत्वहैसोबंधकाकारणहै अरनोकदाचिममत्वकरैतोवीतरागभावकुंनपावैम

रामीहोयकरिनिहचलनकाअंगाकरै आगेंकहैहैसर्वपरिग्रहमिविषैहिमोहहैमुनिसोयथाकारअप
कुंकृतार्थमानेहैं नपःप्रतिमतिकंपनिमत्तीर्यसंहरणसर्वफलमिवात्मयत्नजनितंस्वकानिकृ
तीवलक्षणेचिंतनसाधनेसाधादिनिमित्तेमुक्तनकायेधीधीः जैसेंकिसाधुयथाविधे
यीजतोअकरिकालकीबुद्धिकरैहैसोयासादिकलीयाकरीरहितहोईअपनेघरमेंआनेकरिआवेतबआ
यकुंकृतार्थमानैं तैसेंमधुमक्षकसकलकलीबुद्धिकरिइंद्रियादिकोरतिनलीयाकरिरहितआत्मस्व
रूपविषैलयहोयतबआपकुंकृतार्थमानैं बहुकिंकथनेनअप्रपंचकरनकीकृतघीतानघीनानैंनव
निधानअन्यघरमेंआयपरैअरसाधुधीबुद्धिअपनैंसंयमकीछकायतनबहीमेंमनइंद्रियादिकोवी
रतीधारिलियपुनरूपबीजकाक्षतकानरूपकाअन्यविषैनयकरै तबपुनःकाक्षतेआत्मइं
नताकेबाधकइंद्रियादिकचोरनेंकुंनसकैतातैअरअपनैस्वरूपविषैनयहोतबयतीआपकुंकृतार्थआनैं
जैसैंकिसोनाअनेकपरिणामकरिमैलीहोयअग्निविषैतपायेनाजअपनैघरमेंलयावैतबआपकुंकृतार्थआ
नैं आगेंकहैहैंकिकाऊकेमनमेंऐसाविचारहैसोपुनःकहनकरिहैंऐसासर्वपरिग्रहत्यागीकहनेहैंतासेंसोकहु

DR BHAU DAJI

वर्त्तिकी अपेक्षा मुक्त जगत जोगि वियोग है केसा है जगत अर्थ तकहिए एक रूप है विषय कषाय निकी प्रव
र्त्ति मोक्ष वर्त्ति कहिए अरति निकी निवृत्ति कहिए मोक्ष नहीं तिनकी अपेक्षा अजोग रूप अरु अजोग रूप
पुद्गलनि प्रवर्त्ति के तजि मोक्ष के अर्थि ज्ञानी निवृत्ति की कामना करइ प्रवर्त्ति का फल संसार निवृत्ति का फ
ल निर्वाण है ॥ इहां समस्त अविवेकी कहे तो राग के वश करि जोग रूप न प्रवर्त्ते अरु विवेकी निकुं ज्ञान का
नाश करि काम रूप न प्रवर्त्ते ऐसा तें जो कह्या तो विवेकी काम कैसे करि जाते मुक्त होय ॥ आ
चार्य कहे हैं निवृत्ति का अभ्यास कोलग करणा ॥ निवृत्ति भावहेतु यावन्निर्वेदनिकभावतः निवृत्तिर्निमित्ति
सिद्धत्वे ऽपरमार्थ ॥ जोलग मन वचन काया दिक का संबंध नहुटै तोलग निवृत्ति हो
की अभ्यास करणा ॥ अरजबपर वस्तुका अनादिहीतें यामन प्रवृत्ति निवर्त्ति के बहुत मुद्दत भई है तो
पहार्थ निर्ते सर्वथा रहित होनां कैसे अशक्य नाहीं है ॥ जोलग या जीवके रागादिक पर नाथनिकी प्र
वर्त्ति है तोलग इहां निवर्त्ति का अभ्यास करनां ॥ अरजब इहां पर वस्तुके संबंध रहित होय मुक्त भया तब प्र
वर्त्ति अरु निवर्त्ति दोउ निरर्थक होय जैसें रोगहीनका औषधि का सेवन करतथके अरोगका अर्थी

वर्त्ति का प्रयोजन नांही जैसें जो जगप्रवर्त्ति है तो लगता के निवर्त्ति का अभ्यास है अर
प्रवर्त्ति का सर्वथा अभाव भयें निवर्त्ति हूंका कछु प्रयोजन नांही ॥ आगें कहे है प्रवर्त्ति का सरूप कहा अरु निव
र्त्ति का सरूप कहा ॥ अरु इनका मूल कारण कहा ॥ रागद्वेषोप्रवृत्तिः स्यान्निवृत्तिस्तन्निषेधनं तौचरा
गार्थसंबंधात्तस्मात्तद्वयं परित्यजेत् ॥ रागअरद्वेषए दोउ प्रवृत्ति अरु इनका निषेध सोई निवर्त्ति अर
थवा अन्य वा पदार्थ मिके संबंध तैं तातैं धन धान्यादि वा पदार्थ निका त्याग करनां ॥ अर्थ रागादिक की
प्रवृत्ति का मूल कारण पर वस्तुका संबंध है तातैं निवर्त्ति के अर्थि देहादिक षड्द्रव्य निसैं ममत्व तजनां या
नैं पर वस्तुकुं अनादि तैं अपनी मानी नांही परंतु पर वस्तु याकी नहीं नांही तातैं इनकैं अपनी जानि ये वृथा ही
द्वेष चित्त होय है सो निजस्वरूपकुं जानि परतैं प्रीति तजनां योग्य है ॥ आगें कहे हैं कि परिग्रह त्याग करना।
सोमोहाऽकारभावनाभावः ॥ भावयामि न वाचं मम वचः प्राणाभावितभावये भावितानेति यथा भा
वयभावनाः ॥ मैं संसार रूप वृक्षके विषै न वर्त्तूं कैसा है संसार रूप वृक्ष अर्थि पूर्व न भाई जैसा मैं यह सम
भादि भावना तिनकुं भावुं ॥ अरजे मैं पूर्वे मिथ्यादृष्टि भाव न भाए अनादि काल तें भाई ते नांही भावुं

मिथ्यादर्शनादि भावनो भवभ्रमण का कारण है वैसा नाई सो अशुभ भावकुं अरु शुभ कहा रूप नादि भ
वनो मोक्ष का कारण कहेवत नाई सो भावकुं आगें कहे है कोन वस्तु हितकारी सो ही दिखावे है शुभास्रु
नेपुण्यणेसुवहु देवत रुयं हितमाद्यमनुष्टेयं ज्ञेयत्वयमथाहितं शुभ कहिए तुम वचनक
रुणा रूपमनसंयुक्तकाया पुसंसायोगहै अरु अशुभ कुवचनादि रहित अप्रशस्त रूपकाया निसंयो
गहै इनदोनु निकरि पुण्य पापहोय है शुभतें पुण्य अशुभतें पाप सुभतें सुष अरु असुभतें दुष एसु भअशुभ पुण्य।
पाप सुभहुवा वचनादि नमें आदिकहतां शुभ पुण्य सुषहित कारी सो आदरने अरु अंत कहतां अशुभ पा
पदुषहित कारी तातें निवेयो गहै निश्चय नय करि हिंसादि रहितो यो जीव कुं एक सुद्धोपयोग ही उ
पादेय है अशुभ अशुभतो हीहेय है तथापि व्यवहार नय करि विचारियतो अशुभतें सर्वथा ही न जिवे
योगहै जातें यह सर्व शुभोपयोग मोक्ष मार्ग का घातहै अशुभोपयोग यद्यपि मोक्ष का साक्षात का रण नांही परंतु
परंपरया मोक्ष का कारण है जातें कथंचित पक्रम व्यवस्था विषे उपादेय है शुभ परिणाम नितें पुण्य का ११३
बंध होय अरु पुण्यतें सुगादिक सुष होय अरु अशुभ परिणाम नितें पाप का बंध होय पापतें नरक निगोदादि

दुष होय तातें का कुं प्रकार कुं अशुभोपयोग जणावेय नांही आगें अशुभादि तिनके सामका अनुक्रम
दिषावेहै तत्राप्यादेतज्ज्ञाप्यं परिभाषंत्येवोमरुः स्वतः स्वयंशुभंयच्छुद्धस्तोतोन्नोत्तिपरंपदं
अथमतो अशुभ अहित रूपहै ताके अभाव करिपाप कुं दुषकुं दे वकुं सुषोपयोग के अभाव करि शु
भ कुं दुषदे अशुभ के छुटतें पुण्य अरु सुगादिक सुष कुं न होई कारण के अभावतें कार्य कुं का अभाव होय
जब शुभ कुं शुद्धोपयोग रूप भावतिरोभाव करे शुद्धोपयोग विषे तिष्ठि करि यरमपदकुं पावे वह परमपद शुभ
अशुभ हो नतिनतें रहित है दोनुतिनके अंतर विषे होय है आत्मा का शुद्धोपयोग होय प्रकार है एक सुद्धोपयो
ग अशुद्धोपयोग शुद्धोपयोग तो अशुभतें पाप अरु पापतें नरक विषे दुष तातें अशुभतो सर्वथा
तजिवेही योग्य है शुभतें पुण्य अरु पुण्यतें स्वर्गादिक सुष सो अशुभके निवारवे अर्थि शुभका ग्रहण होय
है दीर्घ संसारी होय योगा तेंशुभ कुं बूटेहै शुद्धोपयोग के प्रसादकरि इहजीव मुक्त होई है आगें कोई प्रश्न
करेहै आत्मा होय तो परमपद की प्राप्ति होई आत्मा ही नांही तो परमपद के सें होई अरु आत्मा कुं नादि म
णपर्यंत कहनें देष्या नांही वस्तु होय तो दृष्टि परे इहतो चार्वाक कही अरु शास्त्र कर्ता नाना आत्मा तो स

कैजउसंएकताकीबुद्धिभयेनसोईसंसारकाकारणहै अरथाऽीतिकेअनावतेंमुक्तिहै असादिबावैरे माम
ममंमांमत्वा ज्ञोतोज्ञोतौनचाणवे नामोहमेवाहमनोसोहमस्तिनः ज्ञोतिकेहोतेंआपकूंअन
जेकायादिकतिनरूपजानो अरकायादिकूंअयनांअयनांसा/वियरीतिज्ञानकरिनवसमुद्रविषे
ज्ञो अयतेइहजानिमेंपरयशाथेनांरी मेंजुकुंसोमेंहकुंयरमयशाथेपरहीहै तिनमेंनांरीमोमेंतेनांरी
ज्ञनासविषेसर्वहीपदार्थेअयनेंअयनेंसनावकुंधारेहैं काऊऽयकाकाऊऽयसेंवेधनांरीसवनुदेजु
हैं अरमेंअनादिकालतेंमिथ्यात्वरागादिकके योगतेंदेहादिकपदार्थेनिकूंअयनेजोनानाभ सोवेतो मेरे
तीनकालमेंनहोय अरमेंदृष्टअयनेंआपेयाहीतेंसाश्चिद्रूपा अरअवसमगज्ञानकेप्रभावतेंमेंयहजो
नीजोयहअसयदार्थमेंनांरी यहअनादितेंचेतनमेरे अरइनकेसंगसंवेधसोयहदुर्ज्ञानकर्मबंधका कारण
है आगेंकहैहैकिज्ञोतिहुरिज्ञांयहनिश्चयहोवै नाकायादिकूंअनुरागबुद्धिकरिविषेकै तांकैयहवि
षेकभोकर्मबंधकेनिमत्तहै अरवैरागबुद्धिकरिदेवैतांकेकर्मबंधकेविनासकैमुक्तिहोयहै वेधोजन्म १५५
निशेसनिविडंनिःअविवेकमुनाकारणार्थैकरतेपुण्यविणतःउज्ञात्मनःसाधनेनतन्निधनायसाधसमर्थहा।

णकाणस्यहोडुवैधेहितस्यदेवविडषोमऽाकृतेकोपनते यासंसारमेंकारणपदार्थेनिविषेणकअदि
तीयहैअतिजाकीतांतेनिनजिनमनवचनकायादिकमुनिकरिआगेंअतिगाढकर्मनिकावंधनयना अर
अवैराणपकाहरकूंज्ञासनयानवाथेथिकेपरिज्ञानरूपबुद्धिपरिणई तवतेऽयसुवंधकेविनामिवेके
अर्थिसाधनसमर्थनहीतांतेंजोम्रज्ञानकरिमेंगुणादिकयपरद्रव्यसोअज्ञानमनुहारहि अरविवेकीनिकाअ
पूर्वश्रीगणवांछेसोनुहारहीहैं ज्ञानेहादिकपरवस्तुनिकूंगाढबुद्धिकरिदेवैबाअतरागीकेनेईवस्तुवंधक २
कारणजानी अरज्ञानवैराणबुद्धिकरिदेवैनिजज्ञानबुद्धिकरिदेवैथाअतवरागीकेतेईवस्तुवंधकाकारणजानी अ
रज्ञानवैराणबुद्धिकरिदेवैनेंज्ञानमनवकायादिकमुक्तिकेसाधनसमर्थनहीं तांतेंरागनाशवकायतनकरनां आगें
वेधअरथेंकानामजानांतिसोईसोई अनुकमसिद्धविहै अथिकः कतिशब्देघ कतिहीनः कुत्सितम कु
त्सितिहेयगणवंधेमोक्षकमोक्षतनः कऊऽकमोकर्मनिकावंधअधिकहै अरनिर्जराअसंख अर
कऊऽईकवंधअसंखनिर्जराविशेषहै अरकऊऽईकवंधतथानिर्जरासमानहै अरकऊऽकेघ्नानिर्जराहो
है इहवंधनेकावाचुटनेकाअनुक्रमहै याजीवकेमिथ्यात्वगुणस्थानेंसोकर्मनिकावंधवऊऽतणहै

DR. BHAU DAJI

अरनिर्जरातुलहोहै अरअंतरमुहूर्तप्रमाणअप्रमत्तगुणस्थानादिअप्रमत्तगुणस्थानविषैबंधअल्पहै निर्जराबहुतहै अरच
तुर्थगुणस्थानविषैबंधअरनिर्जरादोउसमानहै अरअप्रकषायीनिकैनिर्जराहीहै बंधनांही इहबंधअर
निर्जराकौंयहविशेषजानना आगैजाकै कर्मउदयनेंकार्यकरदेतैंरहतजाएकर्मनिकायहीकार्यजोनवे
शरीरधरजावैसो अरउपजायनसकै जाकौंअहमिंद्रसमानईसोई होगी यथाभुंजंचपापंच निष्फलंगाजा
नस्यं सयोगीतथानिर्वाणं नतथाभुंजतोऽर्जुन जाविरक्तकैभुंजैअरफलनउपजावैविनहीविषै
रागएषुसकाफलनसर्वथाएकाकलकैसोवे कर्मजाकैफलनदेईसकै सोई योगी जाकैनिर्वाणहीहोनहारै
अरबंधनांही पुनरपाएहीसंसारभ्रमणकेभयकारणहैं जैसेफलकामूलभुंजैहै सोभुंजिरागद्वेषैकै
लक्षहोनैहोय तैसेंजीवनिकै बहुगतिफलकाकारणशुभअशुभकर्मनिकाउदयहै सोमहामुनिकैशुभअशुभ
कर्महीविरागएसेसमतासंभरीखेवैसेहोई तातैंतिनकैनिर्जराहीहै आगैंकहैहैंकिअव्रतकानिरोधजोसं
वरसोव्रतिनकैफलचैतैंहोयहै महाव्रतरूपतलावसम्यग्दर्शनादिगुणरूपजलकरिपूर्णताकीप्राप्तिकरणहारेकैबंधन

DR. BHAU DAJI

विषैरहसाबहुहोयबहुतिर्जरईसकै जोबगलाथिरहणाथिरहरैतोनगतलावविषैजलरहै अरणालिकै
मुखसांचाछिद्रहोयतोणालिकरिजाय अरतलावनैंजलभरै तैसेंगुणरूपसंवरनैंनव्याप्तरूपजलबहुता कीप्रा
प्तिभएतथाविशेषैगुणश्रेणिजलभरै आगैंकहैहैं कमहापुरुषनिकैसंयमरूपघरकीहानिकैएकार
णैं बहुगुणिकरणसमर्थतिर्यंचादिकैनांहतिं यस्मिन्प्रमादिपुरुषे पुनर्निर्विक्रियतेगृहादि
यतिरूपघरकैविषैमहाव्रतरूपगुणिबनुमिलायगुणिएकपाटकाबंधअरउत्तमक्षमादिधीरता
रूपीखंभनकरिसंयमीबालकीक्रीडामात्रउद्यानसमानहोई तीसहाकुटिलमायादिकसर्पादय
एकरूपघरकुणिमांहै जैसेकिसाधुश्रावकव्रतआदरैअरकोईअभागीघरकुणिमांहैतेजेरचमा
त्रकुछिद्रहोयतोसर्पादिकदुष्टजीवनिवासकरैं तथाक्षमैंवालेकूंनिर्धनताहोयकवकूंकलंकलागैहीजाय तैसें
यतिरूपघरकैगुणिएकपटधैर्यरूपजोनिबुद्धिरूपभीतपंतुव्रतनांमसंयमकुछिद्रहोयतोमायादिक
कुटिलमर्पणिवासकरैतोअनेकपर्यायनिविषैअनेकवारमरणकरै आगैंकहैंतेकिमायादिदोषनि
जीतिनेकूंउद्यमीजयाहै मुनिअरकांक्षापरीषहनिकैजीतैकषायकरैतोमायादिकूंपुष्टकरै सो

तिनाकरते पूर्वै जोजो आचरनकीया परंतु योग्यनासैं अपनेंगुनप्रगटकरें सोसबयोगीस्वरकेजनरोग
रउत्कृष्टविवेकदशाकैहोतेंअपनेंनवेष्टानासै जोपरणआगनगोवनांअरअपनेंगुनप्रगटक
रनांएहीअभ्यानवेषसोआपनीनिंकुवरीनासैं गांवनेंयोगीनकुंवरीआसै आगैंकहेहैंकिजेजन
मज्ञानकीपरणतिसुरहितहै अरनपशुकुक्षुरहेतोयतिनकेशरीरादिविषेममताबुद्धिहोयहैसाकरिक
दाहोइहैसोकहैहै जो अपिसुतवसामासाबलीहिस्वात्मगुणाअनेनवनिहिमनोरनेयावन्ममत्वज्ञ।
नार्द्रनाइतिस्मृतधियःकृशुरनेशुरंतिनिरंतरंविरयरिचितेदेमस्मिन्नतीवगतिस्मृहाः॥ नि
श्चयसेतौमहातपस्वीनिहैकेआत्मारूपवेलिकीशिखातरुणताकुंआचरैजोलगनरूपजलविषेमग्न।
तारूपजलआईतातैंहोतआत्मावेलिकैसेंसूकै औसाजानिविदेहकीपुरवयाअपनींदेहविषेंअंसंत
वासहैशरीरकैजीवेमरवेकीवांछानांही यद्यपिसरीरसंबिरकालकापरिचयहै तथापिमुनिनकैममता
नांही देहतैंनिस्पृहतै वहशाश्वतैजेचिदानंदजीवादिकनिनकरिनिरंतरशरीरकूंदमैंहीहै मीनकालमेंजल १२८
कैतीरएकालमैंगिरकैविषैवर्षाकालमैंतरुतलिनिवासकरैसोविकाजयोग्यकहिए जैसेंवेलि

कीजडजलसेंसींचेतौताकीशिखासदाहरितहीरहै तैसेंआत्मारूपवेलिकीजडअसुद्धभावोंममतारूपजल
सेंसजलरहैतौआत्मारूपवेलिकीजडअसुद्धभावोंममतारूपजलतैंसजलरहैतौआत्मारूपवेलिकीशिखा
सदासमानहीरहै आगैंयाहीअर्थकूंदृष्टांतद्वारकरिदृढकरैहै क्षीरनीरवदनेकरूपनास्तिएतोर
पिचदेहदेहिनोःनेदएवयदिनेदवत्स्वतंत्रात्मवस्तुसुचनायकाकथा जोजीवशरीरहीमेंनिश्चय
सेंतौनिदेखतोअत्यंतहीजुदेजेपुत्रकलत्रादि अरधनधान्यादिकबाह्यवस्तुकहोतिनकीकहाकथा वैसे १
प्रगटजुदेदीहै अरजीवअरदेहक्षीरनीरकीनांईयद्यपिअनेदसंपत्तिएहैतथापिनिश्चेसेंतौजुदेहीहैं
तेजसकार्मोणतोसदसंसारीजीवनिकैसदासंगरहैहै कदाकुंजुदेहोतेनांही जबजीवमुक्तहोई
नवेकूंछांडअरअशरीरकदाकुंकुरकरमुनिकेहोइहै अरमनुष्यतिर्यंचनिकेउदारिकदेवनार
कीनिकैवैक्रियइनकासंबंधहोयेहूटैहै अनादिकालकासंबंधजीवकैहै जीवअरशरीरक्षीर
नीरकीनांईमिलिरहैहै तेजजुदेतौपुत्रकलत्रादिकअरधनधान्यादिककीकांनवातसेंतौअतजुदेहीहैं औ
साजानिभवतैंनेरुतजनां आगैंयाशरीरकेसंयोगतैंआत्माकैजोदोईहैंभेदविषैसोहैदेह

संयोगाऊलेवा नन्तसंगा मात इतिदेहुपरि ममत्वीतीनत्ता त्रिविधिविणः ॥ ४ ॥ कल्याणके अर्थी जेमहा
मुनितें अमाजानिदेहसूंनेरत जिआनंदरूपनाए कहाजामां जेमंअग्निके संयोगतेंजलतत्काय मांनरो
नरहे तैसेंदेहके संयोगतें मेतत्काय मांनअया इहजानिकल्याणके अर्थी महामुनिदेहसुंममत्वनजि आ
नंदरुपनए ॥ अथ यजगतविषेइहजीवजेतेकुलकेअर्थि जोगविहे तेमशरीरके संबंधतें जोगवेहे तातें आ
शरीरसंअनुरागतजिमोक्षजिताथी जीवनिरुंधीतएगनाव आचरनायोग्यहे जाकरिवहुरिशरीरका मं
बंधनहोई ॥ आगें शरीरादिविषेममत्वनावकाकारणमहामोहजाके त्यागकाउपाय कहेहे ॥ अनादि
त्वगंसहो महामोहोहृदिस्थितः सम्यग्योगनयेवंतिस्तेषामुद्विजुम्भते ॥ ५ ॥ जिनमहापुरुषनिश्च
यविषेचित्तकानिरोधसोई नईनवधताकरिममनादिकर्मसंचयकरि हृदयविषेतिष्टनामहामोहसोवि
प्रकाश तिनहीका परलोकसुहोई ॥ अथ जेसेंउषधकेयोगकरि उदरविषेतिष्टता अजीर्णवमन वि
नरोकेजोगकीनिर्यत्तिहोई रोगचिरकालतें आ अजीर्णकेसंचयकरिवधाहे सोउषधकेयोगतें दूरिहोय
तैसेंविषयनिकरिवधाजोकर्मविकार सोसम्यकध्यानहीकरिनिर्वृत्तिहोय ॥ आगें मनमोहके अना

दिकालसंहैं जेमुनिइनवस्तुकुंयथार्थजानतिवेहैं तिनकेकोनसुखकेनिमत्तनहोई सवही सुखकेनिमत्तहोई
अरु केवलीभिहंतानिमत्तातिनारीच्युतिइहसंसारकृतिमिकृतिसुखमलंसंसारसो मोक्षतें सर्वता
ग्रहेनवहरिकरणसुखपतां किंतद्दसुखमतेनसुखितः समंसरसाधवः ॥ अथ जेएकाकी
पनेकी एकअनुप्रेक्षाकरतिपनो मानेहे अरमरीविनासकेममत्वविनपदार्थकीज्ञातिमानेहे अर
कुकर्मकीनिर्जराकरवेयथातिहयमानेहैं अरसर्वेसंसारकेसुखकापरिहारताहिसुखमानेहे अ
रसर्वसंगकुंमहाभयानकजानेहे अरसंगहकुंघोरदुखमानेहे इहहेतिनकाहेतिनकेमोक्षकोंनप
दार्थ जेसुखकेनिमित्तिनहोय सहीसुखकेकारणहोंहि ताकरणासाधुसाधुसुखीहोहे इहरहस्यहे ॥
अथ ज्ञानविषेनेपरिग्रहादिकुमहायकसामर्थीहे तिनहीकेनिमित्तसंसारकाकारणजानि ज्ञानीकारक
तीतिनकेजोपरिग्रहकारणकोनत्यागेतेमहाव्रतधारतेदूरितेरहसुखसुखीहे ॥ आगें कोउयहकरेहे
कर्मकेक्षयकरिउपजेसुखताहिजोगवैतिनकेचित्तविषेवेदकीजेतनपनिहैतातें कैसेंसुखीपनोहे ताकासं
मांधानकरेहे ॥ आकुलोत्पत्तयोदृष्टेस्तदयोमुक्तयेयदीयते तत्कर्मस्वयमायतंयदि विदः कोनामतेष

MEHRGARH

गतकी आशा अरु आमादोष निदै मधु बात नई कैसे हैं दोष नहीं तजा जाय है नेद जिनका सो मुनि म
दीदोष विकेप अप्रशस्त होई नहीं यह कारण जिनविश्राम कहा नहीं नेद की यह दी कैसे हैं वे महामुनि सं २
तम आदि हैं जिनके अरु राग आदि जे निंद्य चित्त की वृत्ति जाय सो जिन अंतरंग विषै थापि तिनके च
रणारविंद की सरन गहे विषै कोई कोपवित्त करै सब ही कोप वित्त करै सो हम कैसे कहो।
नमस्ते तस्मै इत्यादि संज्ञा धरै एक से सो नहीं हैं सब ही एक से प्रतिभासे हैं जे महापुरुष ते वंदिवे जो
करि रोगी भिक्षा मारे सो नि मुनि निर्ममत्व हो यह मम ही आत्मा है तिस के चरणकमल की रज जीवनि
वंदन चित्त करी है। आगे कहे हैं जे वाह्य वृत्ति का निरोध करि कर्म के फल जे भोग तिन हैं तिनके परिणाम की
विशेषता की दिखावे हैं। यस्य सुतप्ततपसः सुतप्तं कर्म ज्ञानं ज्ञानं ते तद्वीर्यादनुभवतः
सुखं वा मनः कर्म वा यस्य भोगेषु निमित्तं ज्ञानं ज्ञेयेषु सर्वेषां अपरिग्रहस्य परित्यागिनः वंद्यः सतो
जीवनं दर्शनं विषे ज्ञानं ज्ञेय तथा आत्म कर्म यो तिनके निमित्त करि कहिए तिनकी प्रेरणा
तैं जीव मुख दुख भोगवि है सो इनकी वृत्ति में जो आत्म बुद्धि ज्ञान कर आदरे है सो उत्तम कहिए अरु जो जोगी स्व

रूपनामा गुनहे जिनहीकेविनाशे अर्थिसर्वसंगपरिग्रहरूपकूरपरकासागी होयो मसुरषनिकरिवंदनी
कहे आगेकोउपूछकरेहे किमुष उयकर्मनिकेफलभोगवेहैतिनकेनवेपुनयापवंधहोहिगे तातेदोनि
कानासकैसेंहोई ताकासमाधानकरेहे सुषंदुषंवानष्टिहविहितकर्मोदयसुसाकृतः प्रीतिस्तायं
कृतइतिविकल्पाद्यदिमवेद उदासीनस्तस्यपूर्वातिपुराणंनहिनवं समाकंषस्फुरतिसुविदधोम
णिरिव सुषदुषकाउपजेयहेएवोपार्जितकर्मकेउदयतेंभोगकरिविनसुषविषेप्रीतिहोइ
अरदुषविषेआतापमानेतोनवेकर्मआवेनवंधे अरजोहरषविषादमकरेकोमसोप्रीतिक।
रएअरकोनकुंआतापकारीमानिएऐसेविचारतेंजेअतिउदासीनताकरेहे तिनकेपुरातनकर्मतो
षिये अरनवेनवंधेतेविवेकीमहाप्रणिकीमांईसदाइकाकरेहे कर्मकाउदेजीवनकेभावेहे
तातेंजोहरषविषादकरेतोनवेकर्मवंधे अरजोहरषविषादनकरेतोनविनवंधे पूर्वकर्मकलेहेषिरज २
रइहनिश्चेहे आगेंपुरणेकर्मकीनिर्जराविषे अरनवेकर्मकेसंवरविषेजोकछुजुक्तसोदिषा। १२२
वेहे। सकलविमलबोधेदहगेहेनिर्जरेत्कलनइवसकाष्ठेनिष्ठुरंन्नमियित्वा पुनरपिनहभावे।

ज्वलसुफलःसन्नवतिहियतिहृतिमवेद्यात्सूर्यभूमि जेमेंअधिकाष्टकेसर्वथानसमक
रिताकेअभावविषेअतिनिर्मलउज्वलैतेमेंनिर्मलज्ञानहेतोहादिककाअभावकरितिनकेअना
वविधेविमलप्रकासकरेहे यतिकाआचरणसर्वथाआवश्यकाख्यानकहे ज्ञानउपाटनाणो
इकुंनजिहेहसुंमहतजेसकलपरिग्रहकासागकरिवीतरागअवस्थाधरिज्ञानहीनिर्मलप्रकासकरे
मुनिकीमनेतो किकहतिहेसोएणोपंनमुनीहीकेहोई ग्रहस्थकेअसहोई आगेंकहेहे मुक्तअर
संसारदसानीकेसाधारणहे अरजेज्ञानादिगुणकेनाशकरमुक्तमानेहे तिनकीश्रद्धानिकषणकर
ताकहेहे गुणीगुणमईस्तस्यनाशस्तन्नायिष्यते अतएवहिनिर्वाणंभूतमस्मेविकल्पितं
गुणीकहिएआत्मातोज्ञानादिगुणमईहे ज्ञानादिकका नाशसोआत्माकानाशजेसेंउष्णता
केअभावतेंअग्निकाअभावकेएकदीपकेअंतहोतेंसुखनिर्वाणपानेहे सोकिर्याज्ञानादि ज्ञानकीपू
र्णतासोईमुक्तिहे द्रव्यहेसोगुणमईहैं गुणकानाससोद्रव्यकानास इसंकारिकाकाहिए अरमातोन
श्रोमंत्रकर्नोंनोकासुखीबुधःदेहमात्रोमलेमुक्तोगत्वोर्द्धमचलःप्रभु आत्माकव

कुंछुय जानोहो अरु कबुकु मरैनाही अरु जाके कोनु मूर्ति नांही अमूर्ती कहे व्यवहारनय करि कर्मनि।
कोकनोहे निश्चे नय करि आपनैंसु भावकाकर्तोहे अरु व्यवहारनय करि सुखदुखकानोक्ताहे निश्चेन
यवें स्वभावकानोक्ताहे आपनेकरि इंद्रीजनितसुखकुंसुखमानेंहे निश्चेपरमानंदमयीहे ज्ञानरूप
हे व्यवहारनय करिदेहमावहे निश्चेचेतनाभावहे कर्ममलरहितलोकके शिखर जायकरि अनुन
वलतिष्टेहे भावार्थ आत्माकेवल ज्ञानानंदमईहे सकलउपाधिरहितहे परंतुयहकुंआपामानि जो
तिनैंनवमेंपाइहे जबआपनोस्वरूपनाजानैं तबनिरुपाधिज्ञानस्वरूप अविनासीहोयतिष्टे आत्मा।
ज्ञानस्वरूपहे आगेकोवइहकरेहे इंद्रीजनितसुखकेअभावतेकेसेंसिद्धिनिकुंसुखीकहेताकर २
समाधानकरेहे स्वाधीनाबाधमप्यासीत्सुखंयद्दिव्यस्त्रीनां स्वाधीनसुखसंपन्नाःनसिद्धाःसुखि
न कथ्यंतेभवद्भिर्जोमुनिन कें स्वाधीनपनें तोकाय केभरुपइंद्रीकुंसुख कह्याहैतोसिद्धन
कुंसुखीकोनकहिए वेतोसदास्वाधीनसुखमईहीहे तबदृष्टिकरिजगतकेजीवइंद्रीजनितसुख १२३
प्यकरइसीमुनिहीसुखीकहेतोसिद्धतोकेवलआनंदमयहीहे आगें ग्रंथकेअर्थकुंपूर्णकरि
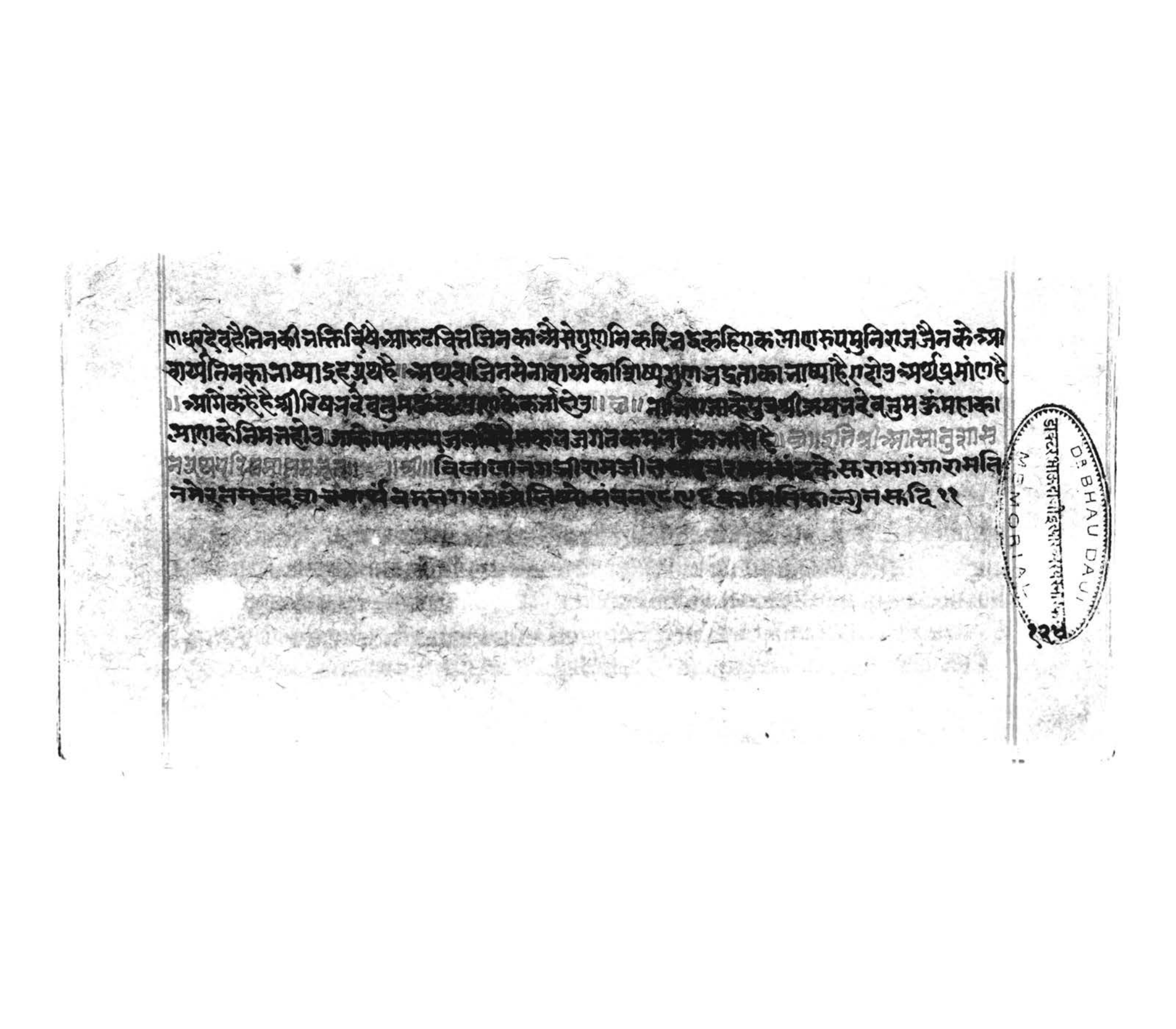
करिग्रंथकीआज्ञाप्रमाणजेयथेतेहैतितसंक्षेपतेविस्तारैहे इतिकिंसिद्धपदवाच्योमेचरीकृतकर्मरि
तमुचितमुद्यमंचेतसांविदधतां स्वात्मोपलब्धिक्षणं संतश्चिंत्ययंतामयंदिवपदिवेतामाप्नुयंतेश्रियंते।
कैयकवचनकीरचनाकरिहैचिनजि। कैंसेंपदपामुनिजिनकेचित्तमणिकरहआत्मानु
शासनग्रंथपातांहिजिनस्वर्गादिकैवेनकलाआपवासुंदरितस्वविनासीस्वरूपीवेहे जोजे
सचित्तवनकेतेमाहीकलपवृक्षकेपुनिचिंतामणिकेसमानहोयतेसेंसुंदरपदपायकेयोगतेति
हैं जिनसेनाचार्योजिनसेनाचार्यसेंजिनसेनाचार्यसेंजिनसेनाचार्यसेंजिनसेनाचार्यसेंजिनसेना
चार्यसेंजिनसेनाचार्यसें